



BARCELONA ACTIVA, S.A.U. SPM

Informe d'auditoria a
31 de desembre de 2019

Protocol número: A-7.324

An independent member of

B K R
INTERNATIONAL

ÍNDEX

	Pàgina
Informe d'auditoria	2
Comptes anuals i l'informe de gestió	6

INFORME D'AUDITORIA DE COMPTES ANUALS EMÈS PER UN AUDITOR INDEPENDENT

A l'Accionista únic de
Barcelona Activa S.A.U. SPM

Opinió

Hem auditat els comptes anuals de **Barcelona Activa S.A.U. SPM.**, que comprenen el balanç a 31 de desembre de 2019, el compte de pèrdues i guanys, l'estat de canvis en el patrimoni net, l'estat de fluxos d'efectiu i la memòria corresponents a l'exercici finalitzat en aquesta data.

Segons la nostra opinió, els comptes anuals adjunts expressen, en tots els aspectes significatius, la imatge fidel del patrimoni i de la situació financera de **Barcelona Activa S.A.U. SPM.**, (la Societat) a 31 de desembre de 2019, així com dels seus resultats i fluxos d'efectiu corresponents a l'exercici finalitzat en aquesta data, de conformitat amb el marc normatiu d'informació financera que resulta d'aplicació (que s'identifica a la nota 2 de la memòria) i, en particular, amb els principis i criteris comptables que hi estiguin continguts.

Fonament de l'opinió

Hem dut a terme la nostra auditoria de conformitat amb la normativa reguladora de l'activitat d'auditoria de comptes vigent a Espanya. Les nostres responsabilitats d'acord amb aquestes normes es descriuen més endavant en la secció *Responsabilitats de l'auditor en relació amb l'auditoria dels comptes anuals* del nostre informe.

Som independents de la Societat de conformitat amb els requeriments d'ètica, inclosos els d'independència, que són aplicables a la nostra auditoria dels comptes anuals a Espanya segons allò que exigeix la normativa reguladora de l'activitat d'auditoria de comptes. En aquest sentit, no hem prestat serveis diferents als de l'auditoria de comptes ni hi han concorregut situacions o circumstàncies que, d'acord amb allò que estableix l'esmentada normativa reguladora, hagin afectat la necessària independència de manera que s'hagi vist compromesa.

Considerem que l'evidència d'auditoria que hem obtingut proporciona una base suficient i adequada per a la nostra opinió.

Aspectes més rellevants de l'auditoria

Els aspectes més rellevants de l'auditoria són aquells que, segons el nostre judici professional, han estat considerats com els riscos d'incorrecció material més significatius en la nostra auditoria dels comptes anuals del període actual. Aquests riscos han estat tractats en el context de la nostra auditoria dels comptes anuals en el seu conjunt, i en la formació de la nostra opinió sobre aquests, i no expressem una opinió per separat sobre aquests riscos.

Ingressos per subvencions i transferències a l'explotació i periodificacions a curt termini (nota 10.2 i 11.2 de la memòria)

Per tal de dur a terme la seva activitat, la Societat rep finançament de diverses entitats públiques, majoritàriament de la Generalitat de Catalunya i de l'Ajuntament de Barcelona (veure nota 16 de la memòria) en forma de subvencions i transferències.

Les despeses associades a les subvencions rebudes poden meritarse a un ritme diferent al de la concessió i reconeixement dels ingressos. Per tal d'establir una correcta correlació entre els ingressos i les despeses, la Societat comptabilitza a l'epígraf "Periodificacions a curt termini" del passiu del balanç l'import de les subvencions concedides que encara no ha incorregut les corresponents despeses.

La significativitat dels ingressos per subvencions i transferències, així com dels imports periodificats en el conjunt dels comptes anuals motiven que hagin estat considerats com un aspecte rellevant en l'auditoria.

Els nostres procediments d'auditoria han inclòs, entre d'altres, l'avaluació del control intern de la Societat, la realització de procediments substantius amb un abast significatiu, entre els quals s'inclou la revisió de una mostra de concessions de subvencions, la sol·licitud de confirmacions externes d'una mostra representativa dels saldos de deutors, així com la realització de proves destinades a verificar la correcta imputació temporal dels ingressos a partir del control de les despeses segons informació facilitada per la comptabilitat analítica.

Respecte de les operacions amb l'Ajuntament de Barcelona, hem obtingut per part d'aquest el detall del volum d'operacions de l'exercici així com del saldo pendent a 31 de desembre de 2019 i hem conciliat aquesta informació amb els registres comptables de la Societat.

Altra informació: Informe de gestió

L'altra informació comprèn exclusivament l'informe de gestió de l'exercici 2019, la formulació dels quals és responsabilitat dels administradors de la Societat i no forma part integrant dels comptes anuals.

La nostra opinió d'auditoria sobre els comptes anuals no cobreix l'informe de gestió. La nostra responsabilitat sobre la informació continguda en l'informe de gestió es troba definida en la normativa reguladora de l'activitat d'auditoria de comptes, que estableix dos nivells diferenciats sobre la mateixa:

- a) Un nivell específic que resulta d'aplicació a la informació no financera, que consisteix en comprovar únicament que l'esmentada informació s'ha facilitat en l'informe de gestió, o, si s'escau, que s'ha incorporat a aquest la referència corresponent a l'informe separat sobre la informació no financera en la forma prevista en la normativa, i en cas contrari, a informar sobre això.

- b) Un nivell general aplicable a la resta de la informació inclosa a l'informe de gestió, que consisteix a avaluar i informar sobre la concordança de l'esmentada informació amb els comptes anuals, a partir del coneixement de l'entitat obtingut en la realització de l'auditoria dels comptes esmentats i sense incloure informació diferent de l'obtinguda com a evidència durant la mateixa, així como avaluar i informar de si el contingut i presentació d'aquesta part de l'informe de gestió són conformes a la normativa que resulta d'aplicació. Si, basant-nos en el treball que hem realitzat, concloem que existeixen incorreccions materials, estem obligats a informar-ne.

Sobre la base del treball realitzat, segons el descrit anteriorment, hem comprovat que la informació esmentada en l'apartat a) anterior es facilita en l'informe de gestió i que la resta de la informació que conté l'informe de gestió concorda amb la dels comptes anuals de l'exercici 2019 i el seu contingut i presentació són conformes a la normativa que resulta d'aplicació.

Responsabilitat dels administradors en relació amb els comptes anuals

Els administradors són responsables de formular els comptes anuals adjunts, de forma que expressin la imatge fidel del patrimoni, de la situació financera i dels resultats de la Societat, de conformitat amb el marc normatiu d'informació financera aplicable a l'entitat a Espanya, i del control intern que considerin necessari per permetre la preparació de comptes anuals lliures d'incorrecció material, a causa de frau o error.

En la preparació dels comptes anuals, els administradors són responsables de la valoració de la capacitat de la Societat per continuar com a empresa en funcionament, revelant, segons correspongui, les qüestions relacionades amb l'empresa en funcionament i utilitzant el principi comptable d'empresa en funcionament excepte si el administradors tenen la intenció de liquidar la Societat o de cessar les seves operacions, o si no existeix cap altra alternativa realista.

Responsabilitats de l'auditor en relació amb l'auditoria dels comptes anuals

Els nostres objectius són obtenir una seguretat raonable que els comptes anuals en el seu conjunt estan lliures d'incorrecció material, a causa de frau o error, i emetre un informe d'auditoria que conté la nostra opinió. Seguretat raonable és un alt grau de seguretat, però no garanteix que una auditoria realitzada de conformitat amb la normativa reguladora de l'activitat d'auditoria vigent a Espanya sempre detecti una incorrecció material quan existeixi. Les incorreccions poden tenir lloc per frau o error i es consideren materials si, individualment o de forma agregada, es pot preveure raonablement que influeixen en les decisions econòmiques que els usuaris prenen basant-se en els comptes anuals.

Com a part d'una auditoria, de conformitat amb la normativa reguladora de l'activitat d'auditoria de comptes vigent a Espanya, apliquem el nostre judici professional i mantenim una actitud d'escepticisme professional durant tota l'auditoria. També:

- Identifiquem i valorem els riscos d'incorrecció material en els comptes anuals, a causa de frau o error, dissenyem i apliquem procediments d'auditoria per respondre a aquests riscos i obtenim evidència d'auditoria suficient i adequada per a proporcionar una base per a la nostra opinió. El risc de no detectar una incorrecció material a causa de frau és més elevat que en el cas d'una incorrecció material a causa d'error, ja que el frau pot implicar col·lusió, falsificació, omissions deliberades, manifestacions intencionadament errònies, o l'elusió del control intern.

- Obtenim coneixement del control intern rellevant per a l'auditoria amb la finalitat de dissenyar procediments d'auditoria que siguin adequats en funció de les circumstàncies, i no amb la finalitat d'expressar una opinió sobre l'eficàcia del control intern de l'entitat.
- Avaluem si les polítiques comptables que s'apliquen són adequades i la raonabilitat de les estimacions comptables i la corresponent informació revelada pels administradors.
- Concloem sobre si és adequada la utilització, per part dels administradors, del principi comptable d'empresa en funcionament i, basant-nos en l'evidència d'auditoria obtinguda, concloem sobre si existeix o no una incertesa material relacionada amb fets o amb condicions que poden generar dubtes significatius sobre la capacitat de la Societat per continuar com a empresa en funcionament. Si concloem que existeix una incertesa material, es requereix que cridem l'atenció en el nostre informe d'auditoria sobre la corresponent informació revelada en els comptes anuals o, si aquestes revelacions no són adequades, que expressem una opinió modificada. Les nostres conclusions es basen en l'evidència d'auditoria obtinguda fins a la data del nostre informe d'auditoria. No obstant això, fets o condicions futurs poden ser la causa que la Societat deixi de ser una empresa en funcionament.
- Avaluem la presentació global, l'estructura i el contingut dels comptes anuals, inclosa la informació revelada, i si els comptes anuals representen les transaccions i els fets subjacents de manera que aconseguen expressar la imatge fidel.

Ens comuniquem amb els administradors de l'entitat en relació amb, entre altres qüestions, l'abast i el moment de realització de l'auditoria planificats i les troballes significatives de l'auditoria, així com qualsevol deficiència significativa del control intern que identifiquem en el transcurs de l'auditoria.

Entre les qüestions que han estat objecte de comunicació als administradors de l'entitat, determinem les que han estat de la major significativitat en l'auditoria dels comptes anuals del període actual i que són, en conseqüència, els riscos considerats més significatius.

Descrivim aquests riscos en el nostre informe d'auditoria llevat que les disposicions legals o reglamentàries prohibeixin revelar públicament la qüestió.

Barcelona, 8 d'abril de 2020

Faura-Casas, Auditors Consultors, S.L.

Nº ROAC S0206

"Aquest informe es correspon amb el segell distintiu núm. 20/20/02136 emès pel Col·legi de Censors Jurats de Comptes de Catalunya."

M^a Josep Arasa Alegre

Nº ROAC 15397

An independent member of

B K R

INTERNATIONAL



BARCELONA ACTIVA, S.A.U SPM

Comptes anuals, i l'informe de gestió
Exercici 2019

BARCELONA ACTIVA, S.A.U.
SOCIETAT PRIVADA MUNICIPAL

Comptes Anuals i Informe de gestió de
l'exercici anual acabat el 31 de desembre de 2019

**ÍNDIX DELS COMPTES ANUALS I DE L'INFORME DE GESTIÓ DE BARCELONA ACTIVA, S.A.U.,
SOCIETAT PRIVADA MUNICIPAL**

	<u>Pàgina</u>
Balanços	2
Comptes de pèrdues i guanys	4
A) Estats d'ingressos i despeses reconeguts	5
B) Estats totals de canvis en el patrimoni net	6
Estats de fluxes d'efectiu	7
Memòria dels comptes anuals	
1 Activitat de l'empresa	8
2 Bases de presentació	14
3 Proposta de distribució de resultats	16
4 Normes de registre i valoració	16
4.1 Immobilitzat intangible	16
4.2 Immobilitzat material	17
4.3 Immobilitzat per compte de l'Ajuntament de Barcelona i entitats del Grup	18
4.4 Arrendaments	18
4.5 Actius financers	19
4.6 Fons Propis	19
4.7 Passius financers	20
4.8 Impost sobre beneficis	21
4.9 Subvencions, donacions i llegats de capital rebuts	21
4.10 Ingressos i despeses	23
4.11 Provisions i contingències	23
4.12 Medi ambient	24
4.13 Prestacions als treballadors	24
4.14 Transaccions entre parts vinculades	25
5 Gestió del risc financer	25
5.1. Factors de risc financer	25
5.2 Estimació del valor raonable	26
6 Immobilitzat intangible	26
7 Immobilitzat material	29
8 Actius financers	33
9 Fons Propis	35
10 Subvencions, donacions i llegats	37
10.1 Subvencions de capital	37
10.2 Transferències i subvencions d'exploració a incorporar al resultat	38
10.3 Informació sobre el compliment, o no, de les condicions associades a les subvencions, donacions i llegats	38
11 Passius financers	39
12 Contingències i compromisos	41
13 Provisions a curt i llarg termini	41
14 Impost sobre beneficis i situació fiscal	43
15 Ingressos i despeses	47
16 Operacions amb parts vinculades	50
17 Informació sobre medi ambient	54
18 Fets posteriors al tancament	54
19 Altra informació	55
Informe de gestió	56
Estat d'Informació no Financera	61
Full signatures	121

BARCELONA ACTIVA, S.A.U, SOCIETAT PRIVADA MUNICIPAL

Balanços a 31 de desembre de 2019 i 2018

(Expressats en euros)

ACTIU	Notes	2019	2018
ACTIU NO CORRENT			
Immobilitzat intangible	6	1.149.078,32	1.052.712,35
Concessions		158.635,93	165.113,33
Patents, llicències, marques i similars		16.957,67	20.317,10
Aplicacions informàtiques		973.484,72	867.281,92
Immobilitzat material	7	13.303.432,59	14.076.368,73
Terrenys i construccions		9.368.547,97	9.679.430,49
Instal·lacions tècniques i altre immobilitzat material		3.749.457,87	4.218.519,47
Immobilitzat en curs i bestretes		185.426,75	178.418,77
Inversions financeres a llarg termini	8	137.406,35	128.522,59
Altres actius financers		137.406,35	128.522,59
Actius per impost diferit	14	311.861,88	343.818,99
TOTAL ACTIU NO CORRENT		14.901.779,14	15.601.422,66
ACTIU CORRENT			
Deutors comercials i altres comptes a cobrar		25.984.828,33	25.233.382,37
Clients per vendes i prestacions de serveis	8	114.351,50	115.667,09
Clients empreses del grup i associades	8/16	9.198.436,28	10.584.596,64
Deutors variis	8	16.419.989,46	14.279.985,10
Personal	8	44,76	3.121,69
Actius per impost corrent	14	0,00	0,00
Altres crèdits amb les Administracions Públiques	14	252.006,33	250.011,85
Inversions financeres a curt termini	8	59.743,19	62.558,27
Altres actius financers		59.743,19	62.558,27
Periodificacions a curt termini		51.288,34	23.138,17
Efectiu i altres actius líquids equivalents		4.777.925,95	7.508.098,49
Tresoreria		4.777.925,95	7.508.098,49
TOTAL ACTIU CORRENT		30.873.785,81	32.827.177,30
TOTAL ACTIU		45.775.564,95	48.428.599,96

Les Notes 1 a 19 descrites en la Memòria formen part integrant del Balanç al 31 de desembre de 2019.

BARCELONA ACTIVA, S.A.U, SOCIETAT PRIVADA MUNICIPAL

Balanços a 31 de desembre de 2019 i 2018

(Expressats en euros)

PATRIMONI NET I PASSIU	Notes	2019	2018
PATRIMONI NET			
Fons propis	9	2.977.260,73	2.881.474,41
Capital		1.953.282,50	1.953.282,50
Capital escripturat		1.953.282,50	1.953.282,50
Reserves		928.191,91	889.453,05
Legal i estatutàries		179.626,25	175.752,36
Altres reserves		748.565,66	713.700,69
Resultat de l'exercici	3	95.786,32	38.738,86
Subvencions, donacions i llegats rebuts	10	7.840.315,02	8.268.895,15
TOTAL PATRIMONI NET		10.817.575,75	11.150.369,56
PASSIU NO CORRENT			
Provisions a llarg termini	13	395.306,19	244.287,20
Altres provisions		395.306,19	244.287,20
Deutes a llarg termini	11	103.199,81	78.670,74
Altres passius financers		103.199,81	78.670,74
Passius per impost diferit	14	2.613.438,32	2.756.298,36
Periodificacions a llarg termini	11	7.858.623,13	7.975.625,97
TOTAL PASSIU NO CORRENT		10.970.567,45	11.054.882,27
PASSIU CORRENT			
Provisions a curt termini	13	0,00	0,00
Altres provisions		0,00	0,00
Deutes a curt termini	11	673.005,92	556.193,23
Altres passius financers		673.005,92	556.193,23
Creditors comercials i altres comptes a pagar		4.528.877,32	3.106.407,85
Proveïdors	11	2.855.157,27	1.561.533,19
Proveïdors, empreses del grup i associades	11/16	13.275,30	88.464,01
Creditors varis	11	1.025,84	8.335,17
Personal, remuneracions pendents de pagament	11	476.565,31	436.761,32
Passius per impost corrent	14	0,00	0,00
Altres deutes amb les Administracions Públiques	14	1.182.853,60	1.011.314,16
Periodificacions a curt termini	10.2/11	18.785.538,51	22.560.747,05
TOTAL PASSIU CORRENT		23.987.421,75	26.223.348,13
TOTAL PATRIMONI NET I PASSIU		45.775.564,95	48.428.599,96

Les Notes 1 a 19 descrites en la Memòria formen part integrant del Balanç al 31 de desembre de 2019.

BARCELONA ACTIVA, S.A.U, SOCIETAT PRIVADA MUNICIPAL

Comptes de pèrdues i guanys corresponents als exercicis acabats
el 31 de desembre de 2019 i 2018

(Expressats en euros)

COMPTE DE PÈRDUES I GUANYS	Notes	2019	2018
OPERACIONS CONTINUADES			
Import net de la xifra de negocis		1.125.896,52	1.285.271,69
Prestacions de serveis	15.a	1.125.896,52	1.285.271,69
Aprovisionaments		0,00	0,00
Consum de matèries primes i altres matèries consumibles			
Treballs realitzats per altres empreses			
Altres ingressos d' explotació	15.a	50.164.620,60	48.721.179,64
Ingressos accessoris i altres de gestió corrent	15.b	179.048,14	177.992,13
Subvencions d' explotació incorporades al resultat de l'exercici	11.2	49.985.572,46	48.543.187,51
Despeses de personal	15.c	-31.980.589,98	-30.557.625,32
Sous, salaris i assimilats		-23.724.975,47	-22.982.448,57
Càrregues socials		-8.104.595,52	-7.428.194,61
Provisions	13/15	-151.018,99	-146.982,14
Altres despeses d' explotació		-19.007.966,07	-19.111.786,64
Serveis exteriors		-6.817.365,02	-6.739.115,16
Tributs		-39.214,52	-49.214,20
Pèrdues, deteriorament i variació de provisions per operacions comercials	8.2/13	-4.666,70	-783,38
Altres despeses de gestió corrent		-12.146.719,83	-12.322.673,90
Amortització de l'immobilitzat	6/7	-1.813.522,50	-1.845.195,43
Imputació de subvencions d'immobilitzat no financer i altres	10	1.715.026,79	1.737.376,46
Deteriorament i resultat per alienacions de l'immobilitzat		-18.788,90	-57.648,50
Resultats per alienacions de l'immobilitzat	6/7	-14.045,17	-2.178,79
Altres resultats		-4.743,73	-55.469,71
RESULTAT D'EXPLORACIÓ		184.676,46	171.571,90
Ingressos financers		10,58	4,91
De valors negociables i altres instruments financers		10,58	4,91
Despeses financeres		-56.943,61	-119.760,96
Per deutes amb tercers		-56.943,61	-119.760,96
Diferències de canvi		0,00	2,44
RESULTAT FINANCER		-56.933,03	-119.753,61
RESULTAT ABANS D'IMPOSTOS		127.743,43	51.818,29
Impostos sobre beneficis	14	-31.957,11	-13.079,43
RESULTAT DE L'EXERCICI PROCEDENT D'OPERACIONS CONTINUADES		95.786,32	38.738,86
RESULTAT DE L'EXERCICI	3	95.786,32	38.738,86

Les Notes 1 a 19 descrites en la Memòria formen part integrant del Compte de pèrdues i guanys al 31 de desembre de 2019.

BARCELONA ACTIVA, S.A.U, SOCIETAT PRIVADA MUNICIPAL

Estats d'ingressos i despeses reconeguts dels exercicis
acabats el 31 de desembre de 2019 i 2018

(Expressats en euros)

A) ESTATS D'INGRESSOS I DESPESES RECONEGUTS

	Notes	2019	2018
Resultat del compte de Pèrdues i Guanys		95.786,32	38.738,86
INGRESSOS I DESPESES IMPUTADES DIRECTAMENT AL PATRIMONI NET			
Subvencions, donacions i llegats rebuts	10	1.143.586,62	1.413.466,51
Efecte impositiu	14.d	(285.896,66)	(353.366,63)
Total ingressos i despeses imputades directament en el patrimoni net		857.689,96	1.060.099,88
TRANSFERÈNCIES AL COMPTE DE PÈRDUES I GUANYS			
Subvencions, donacions i llegats rebuts	10	(1.715.026,79)	(1.737.376,46)
Efecte impositiu	14.d	428.756,69	434.344,12
Total transferències al compte de pèrdues i guanys		(1.286.270,10)	(1.303.032,34)
TOTAL D'INGRESSOS I DESPESES RECONEGUDES		(332.793,82)	(204.193,60)

Les Notes 1 a 19 descrites a la Memòria formen part integrant de l'estat d'ingressos i despeses reconegudes al 31 de desembre de 2019.

BARCELONA ACTIVA, S.A.U, SOCIETAT PRIVADA MUNICIPAL

Estats totals de canvis en el patrimoni net dels exercicis acabats
el 31 de desembre de 2019 i 2018

(Expressats en euros)

B)ESTATS TOTALS DE CANVIS EN EL PATRIMONI NET

	Capital Esripturat	Reserves	Resultat de l'exercici	Subvencions, donacions i llegats rebuts	TOTAL
SALDO AJUSTAT INICI DE L'EXERCICI 2018	1.953.282,50	853.056,80	36.396,25	8.511.827,61	11.354.563,16
Total ingressos i despeses reconeguts	-	-	38.738,86	-242.932,46	-204.193,60
Altres variacions del patrimoni net 2018	-	36.396,25	-36.396,25	-	-
SALDO FINAL DE L'EXERCICI 2018 I SALDO INICIAL 2019	1.953.282,50	889.453,05	38.738,86	8.268.895,15	11.150.369,56
Total ingressos i despeses reconeguts	-	-	95.786,32	-428.580,14	-332.793,82
Altres variacions del patrimoni net 2019	-	38.738,86	-38.738,86	-	-
SALDO FINAL DE L'EXERCICI 2019	1.953.282,50	928.191,91	95.786,32	7.840.315,01	10.817.575,74

Les Notes 1 a 19 descrites a la Memòria formen part integrant de l'estat total de canvis en el patrimoni net al 31 de desembre de 2019.

BARCELONA ACTIVA, S.A.U, SOCIETAT PRIVADA MUNICIPAL

Estat de fluxes d' efectiu corresponents als exercicis acabats
el 31 de desembre de 2019 i 2018
(Expressats en euros)

FLUXES D'EFECTIU DE LES ACTIVITATS D' EXPLOTACIÓ	Notes	2019	2018
Resultat de l'exercici abans d'impostos		127.743,43	51.818,29
Ajustos del resultat		-173.344,65	155.059,24
Amortització de l'immobilitzat (+)	6/7	1.813.522,50	1.845.195,43
Correccions valoratives per deteriorament (+)	8.2	4.666,70	783,38
Variació de provisions (+)	13	151.018,99	146.982,14
Imputació de subvencions (-)	10	-1.715.026,79	-1.737.376,46
Resultats per baixes i alienacions de l'immobilitzat (+/-)	6/7	15.795,17	2.178,79
Ingressos financers (-)		-10,58	-4,91
Despeses financeres (+)		56.943,61	119.760,96
Diferències de canvi (+/-)		0,00	-2,44
Altres ingressos i despeses (-/+)		-500.254,25	-222.457,65
Canvis en el capital corrent		-3.073.948,90	2.766.416,42
Deutors i altres comptes per a cobrar (+/-)		-751.445,96	-656.129,03
Altres actius corrents (+/-)		-25.335,09	-8.133,11
Creditors i altres comptes per a pagar (+/-)		1.422.469,47	-1.559.683,62
Altres passius corrents (+/-)		-3.658.395,85	4.955.990,49
Altres actius i passius no corrents (+/-)		-61.241,47	34.371,69
Altres fluxes d'efectiu de les activitats d'explotació		-1.103,65	-2.517,78
Pagaments per interessos (-)		-1.114,23	-2.522,69
Cobraments d'interessos (+)		10,58	4,91
Cobraments (pagaments) per impost sobre beneficis (+/-)	14		
Fluxes d'efectiu de les activitats d'explotació		-3.120.653,77	2.970.776,17
FLUXES D'EFECTIU DE LES ACTIVITATS D'INVERSIÓ			
Pagaments per inversions (-)		-1.152.747,50	-1.426.845,29
Immobilitzat intangible	6	0,00	-5.777,76
Immobilitzat material	7	-1.152.747,50	-1.421.067,53
Fluxes d'efectiu de les activitats d'inversió		-1.152.747,50	-1.426.845,29
FLUXES D'EFECTIU DE LES ACTIVITATS DE FINANÇAMENT			
Cobraments i pagaments per instruments de patrimoni		1.543.228,73	1.360.185,99
Subvencions, donacions i llegats rebuts (+)		1.543.228,73	1.360.185,99
Fluxes d'efectiu de les activitats de finançament		1.543.228,73	1.360.185,99
AUGMENT/DISMINUCIÓ NETA DE L'EFECTIU O EQUIVALENTS		-2.730.172,54	2.904.116,87
Efectiu o equivalents al principi de l'exercici		7.508.098,49	4.603.981,62
Efectiu o equivalents al final de l'exercici		4.777.925,95	7.508.098,49

Les Notes 1 a 19 descrites en la Memòria formen part integrant de l'estat de fluxes d'efectiu al 31 de desembre de 2019.

1. ACTIVITAT DE L'EMPRESA

Barcelona Activa, S.A.U Societat Privada Municipal, es va constituir el 19 de desembre de 1986 sota la forma de societat anònima, per temps indefinit, i d'acord amb els articles 22.2 i 86.2 de la Llei de Bases de Règim Local de 1985, segons consta en escriptura de constitució atorgada davant notari.

Durant l'any 2018 l'entitat va formalitzar el seu estatus de societat unipersonal i va passar a denominar-se Barcelona Activa S.A.U Societat Privada Municipal.

El seu domicili social està situat a Barcelona, al carrer Llacuna, 162-164.

El seu objecte social és el foment, promoció i impuls de tota classe d'actuacions generadores d'ocupació i activitat econòmica.

Les eleccions municipals de maig de 2019 a la ciutat de Barcelona van comportar un canvi en l'equip de govern. Dins la nova estructura municipal, Barcelona Activa està circumscrita a la 1a Tinència d'Alcaldia de l'Ajuntament de Barcelona (Economia, Treball, Competitivitat i Hisenda), en dependència directa de la Gerència d'àrea d'economia, recursos i promoció econòmica.

a. Visió

Fer de Barcelona una ciutat de referència internacional per treballar, emprendre i viure amb valors socials i ambientals.

b. Missió

Contribuir a la millora de la qualitat de vida de les persones, promovent la competitivitat econòmica de la ciutat i el reequilibri dels territoris, a través del foment de l'ocupació de qualitat, l'impuls a l'emprenedoria i el suport a un teixit empresarial plural, divers i sostenible, des d'una perspectiva econòmica, social, i ambiental.

c. Valors

- Igualtat d'oportunitats i progrés social.
- Cooperació dins de la organització i amb altres.
- Economia al servei de les persones: social i sostenible.
- Esperit de servei públic, i ètica professional i personal.

d. Línies estratègiques

1. Convertir la ciutat en un teixit productiu social i ambientalment compromès, acompanyant les iniciatives de canvi del model productiu.
2. Impulsar els ecosistemes emprenedors i innovadors, potenciant els mecanismes de col·laboració públic-privat per establir la coordinació adequada entre tots els recursos de la ciutat i els seus agents.

3. Excel·lir en la formació i la capacitació de les generacions de professionals i ciutadans, oferint serveis de qualitat i innovadors, i fomentant el talent.
4. Contribuir a modernitzar l'economia tradicional i re-impulsar la indústria local en sectors d'ocupació de qualitat.
5. Transversalitzar projectes i actuacions que encara són majoritàriament percebudes des de visions unidimensionals. Facilitar que les empreses evolucionin cap a models d'alt retorn social i ambiental.
6. Orientar l'empresa a un model d'organització i de gestió dels recursos i dels actius més eficient i sostenible.
7. Definir noves mètriques de referència que permetin una presa de decisions més analítica.
8. Potenciar l'avaluació i coordinació de les iniciatives públiques i privades, encaminades al foment de l'activitat econòmica i l'estímul d'inversions generadores de talent i ocupació de qualitat.
9. Visibilitzar el know-how de BASA, i revisar els mecanismes de retenció i captació de talent i els models de transferència del coneixement.
10. Incorporar els pilars de la marca Barcelona i els vectors de la creativitat i la innovació, el gènere i la diversitat, en tots els models de desenvolupament.

e.Estructura organitzativa

Barcelona Activa té un Consell d'Administració format per representants de tots els grups municipals, i una Direcció General representada des del passat 9 de setembre de 2019 per Félix Ortega Sanz, en substitució de Sara Berbel Sánchez.

Durant l'any 2019 Barcelona Activa ha organitzat la seva activitat en 3 Direccions Executives de negoci, amb 8 Direccions Operatives de prestació de servei, i 5 Direccions de Suport:

Direcció Executiva d'Estratègies de Foment de l'Ocupació

La Direcció Executiva d'Estratègies de Foment de l'Ocupació és l'àmbit de l'organització municipal on es dissenyen, apliquen i avaluen les polítiques i programes de foment de l'ocupació a la ciutat en coordinació amb altres àrees de l'Ajuntament així com institucions i actors de l'àmbit de l'ocupació (SOC, agents socials, etc.) per tal d'assolir més i millor ocupació a la ciutat de Barcelona, contribuint a reforçar el posicionament de l'Ajuntament i de Barcelona Activa com a referent local, nacional i internacional en matèria de polítiques d'ocupació.

Direcció Operativa d'Orientació i Formació

La seva missió és definir i implementar el model d'orientació i formació de Barcelona Activa, centrant-se en les necessitats de les persones i les empreses, per tal de contribuir a la millora de l'ocupabilitat i l'ocupació a la ciutat mitjançant la prospecció, orientació, intermediació i formació.

Direcció Operativa de Projectes Integrals d'Ocupació

La seva missió és identificar i executar potencials projectes ocupacionals que incrementin i/o millorin l'ocupació a la ciutat, per sectors d'activitat, tipus d'actuacions o territoris, garantint la coordinació amb els districtes i barris de Barcelona.

Direcció Operativa de Programes Transversals

La seva missió és identificar potencials projectes que generin ocupació per a col·lectius en risc d'exclusió, coordinant els programes existents i generant de nous, així com garantint la transversalitat amb altres àrees de l'Ajuntament.

Direcció Executiva d'Emprenedoria, Empresa i Innovació

La Direcció Executiva d'Emprenedoria, Empresa i Innovació és l'àmbit de la organització municipal des d'on s'impulsa l'emprenedoria i l'ecosistema empenedor de la ciutat, es dona suport en la millora de la competitivitat de les empreses, i es desenvolupen instruments per a la captació d'inversió, aterratge empresarial i atracció de talent internacional, tot amb l'objectiu d'augmentar les oportunitats de les persones i les empreses i contribuir a la creació de llocs de treball de qualitat. Així mateix, aquesta direcció executiva té per objectiu millorar els coneixements i competències de la ciutadania i les empreses per una ciutat amb major ocupabilitat i de més qualitat, amb igualtat d'oportunitats i cohesionada socialment, contribuint a la reducció de la fractura digital, i impulsant la innovació com a element de competitivitat del teixit empresarial i l'ecosistema empenedor.

Direcció Operativa d'Emprenedoria

La seva missió és impulsar l'emprenedoria i l'ecosistema empenedor a la ciutat de Barcelona per tal d'augmentar les oportunitats de les persones, contribuir a la creació de llocs de treball de qualitat i posicionar Barcelona com a referent internacional en empenedoria.

Direcció Operativa de Serveis a les Empreses

La seva missió és donar suport en la millora de la competitivitat de les empreses amb l'objectiu de fomentar la creació de riquesa i ocupació de qualitat a la ciutat de Barcelona. A més d'oferir una cartera de serveis i programes d'acompanyament empresarial especialitzat combinant l'accés universal i la personalització per col·lectius, sectors i territoris més necessitats, té per objectius gestionar i reforçar l'ecosistema empresarial dels sectors considerats estratègics per la ciutat de Barcelona i posicionar l'equipament del Parc Tecnològic com a referent per a la "indústria avançada" i com a epicentre en programes de foment de les vocacions científiques i tecnològiques.

Direcció Operativa de Formació i Innovació

La seva missió és millorar els coneixements i competències de la ciutadania i les empreses per una ciutat amb major ocupabilitat i de més qualitat, amb igualtat d'oportunitats i cohesionada socialment, contribuint a la reducció de la fractura digital, i impulsant la innovació com element de competitivitat del teixit empresarial i l'ecosistema empenedor.

Direcció Executiva de Desenvolupament Socioeconòmic de Proximitat

És l'àmbit de l'organització municipal on es dissenyen, implementen i avaluen les polítiques i programes de desenvolupament socioeconòmic de proximitat així com el foment de la innovació socioeconòmica i l'economia social i solidària (ESS). Aquesta tasca es realitza en coordinació amb altres àrees de l'Ajuntament i amb la implicació dels actors socioeconòmics dels territoris i del sector de l'ESS. Els objectius són contribuir al desenvolupament econòmic territorial, per ajudar a reduir les desigualtats socioeconòmiques, apropant-se a les necessitats de segments de població prioritàris a barris i districtes i enfortir la contribució del sector de l'ESS a un desenvolupament socioeconòmic just i sostenible a la ciutat.

Direcció Operativa d'Innovació Socioeconòmica

La seva missió és desenvolupar serveis, recursos i eines des de Barcelona Activa per enfortir la innovació socioeconòmica i la economia social i solidària i la seva contribució a un desenvolupament econòmic just i sostenible a la ciutat. S'ofereixen serveis d'assessorament per a projectes d'emprenedoria i per a empreses d'economia social, recursos de formació, impuls de projectes singulars en àmbits específics, un centre per a la innovació socioeconòmica i una comunitat d'incubació.

Direcció Operativa de Desenvolupament de Proximitat

La seva missió és promoure estratègies de desenvolupament econòmic de proximitat que generin models de dinamització innovadors, impulsant i facilitant l'estratègia de territorialització en clau de proximitat de Barcelona Activa. El seu objectiu és doble: d'una banda, la promoció d'economia arrelada al territori, que contribueixi a satisfer les necessitats dels seus veïns i veïnes i que estigui liderada pels seus actors econòmics i/o socials, i, de l'altra, l'impuls de dinàmiques de reequilibri territorial que permetin minimitzar les diferències de desenvolupament econòmic entre barris de la ciutat.

Direccions Operatives de servei i suport

Direcció Corporativa de Persones, Desenvolupament Organitzatiu i RSC

La seva missió és dissenyar, proposar i implementar metodologies, instruments i processos per ajudar a l'organització a acomplir els seus objectius. Té l'encàrrec de conduir els processos transversals de millora organitzativa, ser el hub d'intel·ligència organitzativa i de gestió del coneixement, assessorar i donar suport a l'equip directiu, implantar la política d'RSC de l'agència, avançar en una nova organització dels temps de treball, desenvolupar les polítiques d'igualtat de gènere i diversitat, i implantar la política de desenvolupament de les persones, amb l'objectiu d'aconseguir unes bones condicions laborals i la satisfacció de les persones que formen part de la nostra Organització.

Direcció Operativa de Sistemes d'Informació

La seva missió és proveir, mantenir i gestionar de forma eficient els recursos, les infraestructures i els serveis informàtics de Barcelona Activa, mitjançant el desenvolupament i el manteniment de sistemes d'informació que donin suport als processos de negoci executats pels usuaris interns.

Direcció Operativa de Màrqueting i Comunicació

La seva missió és dirigir i coordinar les accions de Màrqueting i Comunicació de Barcelona Activa per tal de promoure el coneixement dels programes i serveis oferts des de la mateixa.

Direcció Operativa de Recursos Econòmics i

La seva missió és optimitzar la gestió de les àrees que estan sota la seva responsabilitat i dels seus recursos: Economia i Finances, Compres i Serveis Generals, Manteniment, i Projectes Internacionals i Fons Europeus. Definició d'objectius i seguiment dels projectes impulsats des d'aquestes àrees.

Direcció Operativa de Serveis Jurídics

La seva missió és assessorar jurídicament i dirigir els procediments i les actuacions, d'acord amb la normativa vigent, amb la finalitat d'assegurar la legalitat de totes les actuacions que es fan des de Barcelona Activa.

e.Xarxa d'Equipaments

Barcelona Activa compta amb la següent xarxa d'equipaments avançats per impulsar el seu conjunt d'actuacions de promoció econòmica:

Seu central, on es troba la direcció de l'empresa, els serveis centrals i de suport.

Glòries Emprenedoria, que acull el Centre per a la Iniciativa Emprenedora, equipament de referència a la ciutat per a la creació d'empreses; la incubadora d'empreses multiseccional, amb espais i serveis d'incubació per a noves empreses ; i l'UXLab, laboratori destinat a testar els productes i serveis, tant físics com digitals, de start-ups i pimes abans que surtin al mercat.

Porta 22, que és el centre per al desenvolupament professional i espai de referència en l'orientació i capacitació professional i en programes per a l'ocupació.

InnoBA, equipament amb serveis especialitzats, recerca, formació i espais d'experimentació i incubació (la InnoBadora) per a projectes d'innovació socioeconòmica i d'economia social i solidària que vulguin créixer en un nou entorn col.laboratiu.

Almogàvers, incubadora per al creixement de noves empreses innovadores de la ciutat, gestionat en col·laboració públic-privada.

Mèdia TIC, on ocupem el Hall i les dues primeres plantes i on s'acull l'Oficina d'Atenció a les Empreses (OAE), la incubadora d'empreses d'alt impacte tecnològic Mediatic, i el Centre de Formació Tecnològica per a professionals i pimes, Cibernàrium.

Parc Tecnològic, entorn d'incubació d'empreses innovadores de base tecnològica en fase de creixement i espai referent per a la promoció de la indústria avançada.

Convent de Sant Agustí, espai referent en programes d'emprenedoria per a col·lectius específics i per a sectors tradicionals.

Ca n'Andalet, equipament especialitzat en activitats de formació.

Nou Barris Activa, amb una oferta de serveis i programes d'ocupació, assessorament en drets laborals i serveis per a l'enfortiment del teixit comercial, empresarial i l'emprenedoria en aquest barri.

Aquests equipaments es complementen amb una **xarxa de proximitat** de més de 50 espais en diferents punts de la ciutat a on Barcelona Activa presta servei.

Són propietat de Barcelona Activa la Seu Central, Glòries Emprenedoria i Porta22. La resta d'edificis, excepte l'espai d'incubació de l'edifici Mediatic, que és de lloguer, són propietat municipal i s'han cedit en ús a favor de Barcelona Activa sense cost, no figurant per tant en aquests casos en l'actiu del balanç de situació.

BARCELONA ACTIVA, S.A.U, SOCIETAT PRIVADA MUNICIPAL
Memòria dels comptes anuals 2019

f. Mitjà propi

L'article 32.2.b) LCSP estableix que un dels requisits que han de complir les persones jurídiques, de drets públic o de dret privat, per ser considerades mitjà propi respecte d'una entitat concreta del sector públic, és que més del 80 per cent de les activitats de l'ens destinatari de l'encàrrec es portin a terme en l'exercici de les comeses que li han confiat el poder adjudicador que fa l'encàrrec i que el controla o altres persones jurídiques controlades de la mateixa manera per l'entitat que fa l'encàrrec, i que aquest requisit ha de quedar reflectit en la memòria integrant dels comptes anuals de l'ens destinatari de l'encàrrec.

De conformitat amb el mateix precepte i amb la circular conjunta de 22 de març de 2019, de l'Advocacia General de l'Estat i de la Intervenció General de l'Administració de l'Estat, sobre criteris pel càlcul del còmput del requisit d'activitat exigint per la LCSP en aquelles entitats que siguin considerades mitjans propis, per calcular el 80 per cent de les activitats de l'ens destinatari de l'encàrrec s'han de prendre en consideració la mitjana del volum global de negoci, les despeses suportades pels serveis prestats al poder adjudicador en relació amb la totalitat de les despeses en què hagi incorregut el mitjà propi per raó de les prestacions que hagi efectuat a qualsevol entitat, o un altre indicador alternatiu d'activitat que sigui fiable, i tot això referit als tres exercicis anteriors al de formalització de l'encàrrec. D'acord amb els esmentats precepte i circular, s'ha tingut en consideració el volum total d'ingressos com a indicador més significatiu i la totalitat de l'activitat de l'ens concret, és a dir, tant les activitats relacionades amb els encàrrecs que li han estat confiats com aquelles activitats habituals que conformen el seu objecte social o les funcions establertes en els seus estatuts.

Barcelona Activa SAU SPM emmarca tota la seva activitat en els encàrrecs rebuts de l'Ajuntament de Barcelona i dins les funcions previstes en els seus estatuts com a entitat instrumental funcionalment descentralitzada del propi Ajuntament. El volum d'ingressos generats per aquestes activitats i el percentatge que aquests suposen sobre el total d'ingressos han estat els següents:

Tipus d'ingrés	Import	%	Import	%	Import	%
	2017	2017	2018	2018	2019	2019
<i>Ingressos per activitats habituals derivades de l'objecte social com a entitat instrumental funcionalment descentralitzada</i>	48.890.427,19	89,49%	48.185.571,58	93,12%	49.718.571,82	93,80%
<i>Altres ingressos per activitats motivades per encàrrecs a mitjans propis</i>	5.676.484,57	10,39%	3.540.193,03	6,84%	3.287.781,30	6,20%
<i>Altres ingressos (Impost Estades Establiments Turístics)</i>	64.551,62	0,12%	19.089,75	0,04%	0,00	0,00%
Total Ingressos	54.631.463,38	100%	51.744.854,36	100%	53.006.353,12	100%

Com s'observa en el quadre anterior, en els tres exercicis, el percentatge dels ingressos obtinguts en l'exercici de les activitats relacionades amb els encàrrecs que li han estat confiats, i d'aquelles activitats habituals que conformen el seu objecte social o les funcions establertes en els seus estatuts, supera en tots ells el 80% previst en l'article 32 de la LCSP.

En relació al càlcul anterior, cal indicar que l'anteriorment esmentada circular conjunta de la IGAE i l'Advocacia de l'Estat estableix que únicament es computaran els ingressos derivats de l'exercici de la potestat administrativa o funció pública encomanada a l'entitat, si aquestes activitats

BARCELONA ACTIVA, S.A.U, SOCIETAT PRIVADA MUNICIPAL
Memòria dels comptes anuals 2019

revesteixen caràcter d'obligatorietat i són compensades en base a una estructura de tarifes. A la data de formulació dels presents comptes anuals, els ingressos obtinguts pel desenvolupament de l'objecte social no són compensats mitjançant un sistema de tarifes, de manera que no podrien ser computats en el càlcul indicat. Aquesta Societat és un ens instrumental de l'Ajuntament i la seva activitat respon a mandats confiats pel mateix Consell Municipal. Existeix la voluntat per part de l'Ajuntament d'establir un sistema de tarifes que compensi l'exercici de les activitats que siguin susceptibles de formular-se com a encàrrecs a mitjà propi. Al no donar-se aquest requisit a 31 de desembre de 2019, el càlcul hauria de ser realitzat en base a les següents variables:

<i>Tipologia ingressos</i>	<i>Import 2017</i>	<i>% 2017</i>	<i>Import 2018</i>	<i>% 2018</i>	<i>Import 2019</i>	<i>% 2019</i>
<i>Ingressos per activitats habituals derivades de l' objecte social com entitat instrumental funcionalment descentralitzada compensats via tarifa</i>	0,00	0,00%	0,00	0,00%	0,00	0,00%
<i>Altres ingressos per activitats motivades per encàrrecs a mitjans propis</i>	5.676.484,57	10,39%	3.540.193,03	6,84%	3.287.781,30	6,20%
<i>Altres ingressos</i>	48.954.978,81	89,61%	48.204.661,33	93,16%	49.718.571,82	93,80%
Total Ingressos	54.631.463,38	100%	51.744.854,36	100%	53.006.353,12	100%

Així doncs la mitjana del percentatge dels ingressos obtinguts en els tres darrers anys en l'exercici de les activitats relacionades amb els encàrrecs que li han estat confiats, no supera la mitjana del 80% previst en l'article 32 de la LCSP. Aquesta circumstància comportaria la pèrdua de la condició de mitjà propi, si bé tal i com anteriorment s'ha comentat, aquesta Societat és un ens instrumental de l'Ajuntament i la seva activitat respon a mandats confiats pel mateix Consell Municipal i és voluntat de l'Ajuntament de Barcelona establir un sistema de compensació en base a tarifes de les activitats que siguin susceptibles de formular-se com a encàrrecs a mitjà propi, de manera que en aquest cas podrien incorporar-se la totalitat d'aquests ingressos en el càlcul del percentatge, superant aleshores la mitjana del 80%.

2. BASES DE PRESENTACIÓ

a) Imatge fidel

Els comptes anuals s'han preparat a partir dels registres comptables de la Societat i es presenten d'acord amb la legislació mercantil vigent i amb les normes establertes en el Pla General de Comptabilitat aprovat mitjançant Real Decret 1514/2007 de data 16 de novembre, i d'acord amb les successives modificacions introduïdes en el seu cas, amb objecte de mostrar la imatge fidel del patrimoni, de la situació financera i dels resultats de la Societat, així com la veracitat dels fluxos d'efectiu incorporats en l'estat de fluxos d' efectiu.

Les xifres contingudes en tots els estats comptables que formen part dels comptes anuals (balanç, compte de pèrdues i guanys, estat de canvis en el patrimoni net, estat de fluxos d'efectiu i les notes de la memòria dels comptes anuals) estan expressades en euros, que és la moneda de presentació i funcional de la Societat.

BARCELONA ACTIVA, S.A.U, SOCIETAT PRIVADA MUNICIPAL
Memòria dels comptes anuals 2019

Aquests comptes anuals, formulats pels Administradors de la Societat, es sotmetran a l'aprovació de l'Accionista Únic, i s'estima que seran aprovats sense cap modificació.

No existeix cap principi comptable o criteri de valoració que, tenint un efecte significatiu als comptes anuals, s'hagi deixat d'aplicar.

b) Aspectes crítics de la valoració i estimació de la incertesa

La preparació dels comptes anuals requereix la realització per part de la direcció de la Societat de determinades estimacions comptables i la consideració de determinats elements de judici. Aquests s'avaluen contínuament i es fonamenten en l'experiència històrica i altres factors, incloent les expectatives de successos futurs, que s'han considerat raonables d'acord amb les circumstàncies.

Si bé les estimacions considerades s'han realitzat sobre la millor informació disponible a la data de formulació dels presents comptes anuals, qualsevol modificació en el futur d'aquestes estimacions s'aplicaria de forma prospectiva des d'aquell moment, reconeixent l'efecte del canvi en l'estimació realitzada en el compte de pèrdues i guanys dels comptes anuals en qüestió.

Les principals estimacions i judicis considerats en l'elaboració dels comptes anuals són les següents:

- Vides útils dels elements d'immobilitzat intangible i material (veure Notes 4.1 i 4.2).
- Valor raonable dels instruments financers (Veure Notes 4.5 i 4.7).
- Impostos diferits (Veure Nota 4.8).
- Provisions (Veure Nota 4.11).

c) Comparabilitat de la informació

D'acord amb la legislació mercantil, els administradors presenten, a efectes comparatius, amb cadascuna de les partides del balanç, el compte de pèrdues i guanys, l'estat de canvis en el patrimoni net, l'estat de fluxos d'efectiu i la informació quantitativa requerida en la memòria, a més de les xifres de l'exercici 2019 les corresponents a l'exercici anterior.

3. PROPOSTA DE DISTRIBUCIÓ DE RESULTATS

La proposta de distribució de resultats de l'exercici 2019 formulada pels Administradors de la Societat i que presentaran a l'Accionista Únic de la Societat per a la seva aprovació és la següent:

	<u>Import 2019</u>
Base de repartiment	95.786,32
Pèrdues i guanys	95.786,32
Aplicació	95.786,32
Reserva legal	9.578,63
Reserves voluntàries	86.207,69

4. NORMES DE REGISTRE I VALORACIÓ

Les principals normes de registre i valoració utilitzades per la Societat en l'elaboració dels presents comptes anuals, han estat les següents:

4.1 Immobilitzat intangible

a) Aplicacions informàtiques

Es refereix principalment als imports satisfets per l'accés a la propietat o pel dret a l'ús de programes informàtics, únicament en els casos on es preveu que la seva utilització durarà varis exercicis.

Les aplicacions informàtiques figuren valorades al seu cost d'adquisició menys l'amortització acumulada. S'amortitzen en funció de la seva vida útil, que és de 3 anys. Les despeses de manteniment d'aquestes aplicacions informàtiques es carreguen al compte de pèrdues i guanys de l'exercici en que es produeixen.

b) Concessions

Les concessions administratives figuren en l' actiu pel seu cost menys l'amortització acumulada i l'import acumulat de les correccions valoratives per deteriorament reconegudes.

Les concessions s'amortitzen linealment durant el període concessional.

c) Patents i marques

Les patents i marques tenen una vida útil definida i es registren pel seu cost menys l'amortització acumulada i correccions per deteriorament del valor reconegudes.

L'amortització es calcula pel mètode lineal durant la seva vida útil estimada en 5 anys.

4.2 Immobilitzat material

L'immobilitzat material es comptabilitza pel seu cost d'adquisició menys l'amortització i l'import acumulat de qualsevol eventual pèrdua de valor.

Els costos d'ampliació, modernització o millora dels béns de l'immobilitzat material s'incorporen a l'actiu com a major valor del bé exclusivament quan suposen un augment de la seva capacitat, productivitat o allargament de la seva vida útil, i sempre que sigui possible conèixer o estimar el valor comptable dels elements que resulten donats de baixa de l'inventari per haver estat substituïts.

Els costos de reparacions importants s'activen i s'amortitzen durant la vida útil estimada dels mateixos, mentre que les despeses de manteniment recurrents es carreguen al compte de pèrdues i guanys durant l'exercici en que s'incorre en elles.

L'amortització de l'immobilitzat material es calcula sistemàticament pel mètode lineal en funció de la seva vida útil estimada, atenent a la depreciació efectivament soferta pel seu funcionament i ús. Els coeficients anuals aplicats són els següents:

	<u>Coeficients anuals</u>
Construccions	2%
Instal·lacions tècniques i maquinària	10%
Altres instal·lacions, utilatge i mobiliari	10%-33%
Equips informàtics	20%-25%
Elements de transport	10%
Altres immobilitzat material	10%

Quan el valor comptable d'un actiu és superior al seu import recuperable estimat, el seu valor es redueix de forma immediata fins al seu import recuperable.

Les pèrdues i guanys per la venda d'immobilitzat material es calculen comparant els ingressos obtinguts per la venda amb el valor comptable, i es registren en el compte de pèrdues i guanys.

Per a la realització de la seva activitat la Societat ha utilitzat actius no generadors de fluxos d'efectiu. Tal i com es descriu a l'Ordre EHA/733/2010 de 25 de març, per la qual s'aproven aspectes comptables d'empreses públiques que operen en determinades circumstàncies, els actius no generadors de fluxos d'efectiu són aquells que s'utilitzen, no amb l'objecte d'obtenir un benefici o rendiment econòmic, sinó per l'obtenció de fluxos econòmics socials que beneficiïn a la col·lectivitat per mitjà del potencial servei, o utilitat pública, a canvi d'un preu fixat directa o indirectament per l'Administració Pública com a conseqüència del caràcter estratègic o d'utilitat pública de l'activitat que desenvolupa.

Al tancament de l'exercici, la Societat avalua el deteriorament de valor dels diferents actius no generadors de fluxos d'efectiu, estimant el valor recuperable d'aquests actius, que és el major entre el seu valor raonable i el seu valor en ús, entenent com a valor en ús el cost de

reposició depreciat. Si el valor recuperable és inferior al valor net comptable es dotarà la corresponent provisió per deteriorament de valor amb càrrec al compte de pèrdues i guanys.

La Societat ha agrupat tots els seus actius no generadors de fluxos d'efectiu en una única unitat d'explotació.

4.3 Immobilitzat per compte de l'Ajuntament de Barcelona i entitats del Grup

Amb data 18 de juny de 2008, l'Ajuntament de Barcelona va aprovar, mitjançant Decret d'Alcaldia, el procediment aplicable a les inversions realitzades per organismes públics i privats per encàrrec d'aquest.

Segons aquest Decret, i d'acord amb el procediment aplicable a les inversions a realitzar per les empreses i organismes públics per encàrrec de l'Ajuntament de Barcelona aprovat el 30 de gener de 2012 i amb la normativa aplicable reguladora de les Hisendes Locals, la Llei Especial de Barcelona i els Estatuts de la Societat, quan els esmentats organismes disposin de les certificacions, factures o justificacions de l'obra feta, les lliuraran a l'Ajuntament o a l'entitat corresponent mitjançant una relació, a fi i efecte de la seva incorporació a l'inventari municipal. Aquests lliuraments d'actius es formalitzen mitjançant les corresponents factures a càrrec de l'Ajuntament i entitats del grup.

D'acord amb la normativa aplicable, la Societat registra comptablement aquestes transaccions utilitzant comptes de balanç sense afectar al compte de pèrdues i guanys.

4.4 Arrendaments

a) Quan la Societat es l'arrendatari – Arrendament operatiu

Els arrendaments en els que l'arrendador conserva una part important dels riscos i beneficis derivats de la titularitat es classifiquen com arrendaments operatius. Els pagaments en concepte d'arrendament operatiu (nets de qualsevol incentiu rebut de l'arrendador) es carreguen al compte de pèrdues i guanys de l'exercici en que es meriten sobre una base lineal durant el període d'arrendament.

b) Quan la Societat és l'arrendador – Arrendament operatiu

Quan els actius són arrendats sota arrendament operatiu, l'actiu s'inclou al balanç d'acord amb la seva naturalesa. Els ingressos derivats de l'arrendament es reconeixen de forma lineal durant el termini de l'arrendament.

4.5 Actius financers

La Societat fixa la categoria dels seus actius financers en el moment del seu reconeixement inicial i revisa la mateixa a cada data de tancament, en base a les decisions adoptades per la Direcció. Aquesta classificació depèn de la finalitat amb la qual aquestes inversions han estat adquirides.

De forma general, al balanç adjunt es classifiquen com corrents els actius financers amb venciment igual o inferior a l'any, i com no corrents si el seu venciment supera aquest període.

La Societat registra la baixa d'un actiu financer quan s'han extingit o s'han cedit els drets contractuals sobre els fluxos d'efectiu de l'actiu financer, essent necessari que s'hagin transferit de forma substancial els riscos i beneficis inherents a la seva propietat, que en el cas concret de comptes a cobrar s'entén que aquest fet es produeix en general si s'han transmès els riscos d'insolvència i de mora.

Els actius financers de la Societat es classifiquen íntegrament a la categoria de préstecs i partides a cobrar, els quals són actius financers no derivats amb cobraments fixes o determinables que no cotitzen en un mercat actiu i es valoren pel valor nominal del seu deute, que és similar al seu valor raonable en el moment inicial. Aquest valor és minorat, en el seu cas, per la corresponent provisió d'insolvències (pèrdua per deteriorament de l'actiu), quan existeix evidència objectiva que no es cobrarà la totalitat de l'import endeutat, amb efecte al compte de pèrdues i guanys de l'exercici.

Almenys al tancament de l'exercici, s'efectuen les correccions valoratives necessàries per deteriorament de valor si existeix evidència objectiva de que no es cobraran tots els imports que es deuen.

Els actius financers que la Societat té són els següents:

- Comptes a cobrar per operacions comercials corresponents als saldos de clients (bàsicament els corresponents als vivers d'empreses), de deutors i d'empreses del grup i associades per prestacions de serveis i per les subvencions rebudes.
- Comptes a cobrar per operacions no comercials, corresponents bàsicament a personal.
- Dipòsits i fiances entregats tant a curt com a llarg termini. Aquests figuren registrats a l'epígraf "Altres actius financers".

4.6 Fons Propis

El capital social està representat per accions ordinàries.

Les despeses d'emissió de noves accions o opcions es presenten directament contra el patrimoni net, com a menors reserves.

4.7 Passius financers

La Societat fixa la categoria dels seus passius financers en el moment del seu reconeixement inicial i revisa la mateixa a cada data de tancament, en base a les decisions adoptades per la Direcció. Aquesta classificació depèn de la finalitat amb la qual aquests passius han estat formalitzats.

De forma general, al balanç adjunt es classifiquen com a corrents els passius financers amb venciment igual o inferior a l'any, i com a no corrents si el venciment supera aquest període.

La baixa d'un passiu financer es reconeixerà quan l'obligació que genera s'hagi extingit.

La Societat classifica la totalitat dels seus passius financers a la categoria de deutes a pagar, i inclou deutes per operacions comercials i deutes per operacions no comercials.

El deute financer es reconeix inicialment per l'import del valor raonable del mateix, registrant-se també els costos en que s'hagin incorregut per a la seva obtenció. En períodes posteriors, la diferència entre els fons obtinguts (nets dels costos necessaris per a la seva obtenció) i el valor de reemborsament, en el cas que l'hagués i fos significativa, es reconeix al compte de pèrdues i guanys durant la vida del deute d'acord amb el tipus d'interès efectiu.

Els deutes per operacions comercials amb venciment no superior a un any i que no tenen un tipus d'interès contractual es valoren, tant en el moment inicial com posteriorment, pel seu valor nominal quan l'efecte de no actualitzar els fluxos d'efectiu no és significatiu.

S'inclouen sota aquesta categoria les següents tipologies de passius per naturalesa:

- Deutes amb entitats de crèdit mantingudes fins al venciment.
- Bestretes rebudes, les quals procedeixen de la constitució que va fer la Societat del dret de superfície de Torre Llacuna a favor d'un tercer per un període de 50 anys inicialment, finalitzant l'any 2051. A l'any 2005 es va formalitzar escriptura d'ampliació del dret de superfície per un període de 25 anys més, finalitzant aquest el dia 24 de maig de 2076. Aquestes bestretes es registren pel seu valor actualitzat i s'incorporen al compte de pèrdues i guanys durant el període de vigència del lloguer o adjudicació, registrant per separat l'ingrés meritat amb abonament a l'epígraf "Altres ingressos d'explotació", i la despesa financera meritada amb càrrec a l'epígraf de "Despeses financeres". Indicar, que la propietat de l'immoble revertirà a la Societat a la finalització del període concessional, és a dir, en l'any 2076. Degut a que s'estima que el valor d'aquest actiu en la finalització de l'esmentat període serà nul, no s'ha registrat cap import relacionat amb el mateix.
- Deutes per operacions comercials corresponents als saldos de creditors per prestació de serveis.
- Partides a pagar per operacions no comercials. S'inclouen, entre altres, proveïdors d'immobilitzat, personal, etc.
- Fiances rebudes tant a curt com a llarg termini. Aquestes figuren registrades a l'epígraf "Altres passius financers".

4.8 Impost sobre beneficis

La despesa (ingrés) per impost sobre beneficis és l'import que, per aquest concepte, es merita en l'exercici i que comprèn tant la despesa (ingrés) per impost corrent com per impost diferit.

Tant la despesa (ingrés) per impost corrent com diferit es registra al compte de pèrdues i guanys. No obstant, es reconeix en el patrimoni net l'efecte impositiu relacionat amb partides que es registren directament en el patrimoni net.

Els actius i passius per impost corrent es valoraran per les quantitats que s'espera pagar o recuperar de les autoritats fiscals, d'acord amb la normativa vigent o aprovada i pendent de publicació a data de tancament de l'exercici.

Als exercicis 2013 i 2014 es va aplicar la limitació de les amortitzacions fiscalment deduïbles en l'Impost sobre Societats previstes a l'article 7 de la Llei 16/2012, de 27 de desembre, per la que s'adopten diverses mesures tributàries dirigides a la consolidació de las finances públiques i a l'impuls de l'activitat econòmica. L'esmentada limitació de la deduïbilitat correspon al 70% de l'amortització comptable de l'immobilitzat material, intangible i de les inversions immobiliàries.

A l'any 2015 es va iniciar l'aplicació lineal durant 10 anys de l'amortització que no va ser deduïble durant aquests exercicis.

Els impostos diferits es calculen, d'acord amb el mètode del passiu, sobre les diferències temporàries que sorgeixen entre les bases fiscals dels actius i passius i els seus valors en llibres. No obstant, si els impostos diferits sorgeixen del reconeixement inicial d'un actiu o un passiu en una transacció diferent d'una combinació de negocis que en el moment de la transacció no afecta ni al resultat comptable ni a la base imposable de l'impost no es reconeixen. L'impost diferit es determina aplicant la normativa i els tipus impositius aprovats o a punt de ser aprovats en la data del balanç, i que s'espera aplicar quan el corresponent actiu per impost diferit es realitzi o el passiu per impost diferit es liquidi.

Els actius per impostos diferits es reconeixen en la mesura en què resulti probable que es vagi a disposar de guanys fiscals futurs amb els que poder compensar les diferències temporàries.

4.9 Subvencions, donacions i llegats de capital rebuts

Les subvencions, donacions i llegats que tinguin caràcter de reintegrables es registren com a passius, en el epígraf de periodificacions a curt termini, fins complir les condicions per a considerar-se no reintegrables, mentre que les subvencions, donacions i llegats no reintegrables es registren com a ingressos directament imputats al patrimoni net i es reconeixen com a ingressos sobre una base sistemàtica i racional de forma correlacionada amb les despeses derivades de la subvenció, donació o llegat.

BARCELONA ACTIVA, S.A.U, SOCIETAT PRIVADA MUNICIPAL
Memòria dels comptes anuals 2019

A aquests efectes, una subvenció, donació o llegat es considera no reintegrable quan existeix un acord individualitzat de concessió de la subvenció, de la donació o del llegat, s'han complert totes les condicions establertes per a la seva concessió i no existeixen dubtes raonables de que es cobrarà.

Les subvencions, donacions i llegats de caràcter monetari es valoren pel valor raonable de l'import concedit i les subvencions, donacions i llegats no monetaris pel valor raonable del bé rebut, referits ambdós valors al moment del seu reconeixement.

Les subvencions no reintegrables relacionades amb l'adquisició d'immobilitzat material s'imputen com a ingressos de l'exercici en proporció a l'amortització dels corresponents actius o, en el seu cas, quan es produeixi la seva alienació, correcció valorativa per deteriorament o baixa en balanç. Per la seva part, les subvencions no reintegrables relacionades amb despeses específiques es reconeixen en el compte de pèrdues i guanys en el mateix exercici en que es meriten les corresponents despeses i les concedides per a compensar dèficit d'explotació en l'exercici en que es concedeixen, excepte quan es destinen a compensar el dèficit d'explotació d'exercicis futurs, en aquest cas es periodifiquen i s'imputen posteriorment en aquests exercicis.

La Societat rep bàsicament les següents subvencions:

a) Transferències corrents i de capital rebudes de l'Ajuntament de Barcelona

Les activitats desenvolupades per la Societat corresponen, fonamentalment, a la prestació de serveis públics en l'àmbit competencial de l'Ajuntament de Barcelona, mitjançant gestió directa per delegació de l'Ajuntament de Barcelona, d'acord amb el que preveu la legislació vigent (Llei reguladora de les bases de règim local i Reglament d'obres, activitats i serveis dels entitats locals). Per a la prestació dels serveis públics, en l'àmbit de les competències de l'Ajuntament de Barcelona, la Societat rep d'aquest el finançament pressupostari.

Aquesta transferència corrent pressupostària està fixada d'acord amb les suposicions d'equilibri pressupostari previstes a la Llei reguladora de les hisendes locals.

Adicionalment, la Societat rep també transferències de l'Ajuntament de Barcelona destinades al finançament d'actuacions inversores.

b) Transferències rebudes d'altres institucions

La Societat rep també altres ingressos concedits per institucions diferents de l'Ajuntament de Barcelona, que bàsicament són de dos tipus:

- Transferències per a finançar actuacions específiques i/o activitat en general (majoritàriament del Servei d'Ocupació de Catalunya – SOC, i Fons de Desenvolupament Regional – FEDER).
- Transferències per a finançar immobilitzat, que acostumen a venir del Fons de Desenvolupament Regional (FEDER).

4.10 Ingressos i despeses

Amb caràcter general, els ingressos i les despeses es registren atenent al principi de meritament i al de correlació d'ingressos i despeses, independentment del moment en que són cobrats o pagats.

Els ingressos es registren pel valor raonable de la contraprestació a rebre i representen els imports a cobrar pels béns entregats i els serveis prestats en el curs ordinari de les activitats de la Societat, menys devolucions, rebaixes, descomptes i l'impost sobre el valor afegit.

La Societat reconeix els ingressos quan l'import dels mateixos es pot valorar amb fiabilitat, és probable que els beneficis econòmics futurs vagin a fluir a la Societat i es compleixen les condicions específiques per a cadascuna de les activitats.

La tipologia dels ingressos per prestacions de serveis de la Societat, així com els criteris per al seu reconeixement, són els següents:

- ingressos per lloguer d'espais i refacturació de subministraments derivats de l'ús d'aquests espais.
- ingressos per prestació de serveis de recepció vinculats amb els vivers d'empreses.
- ingressos per transferències de coneixement a altres agències o entitats.
- ingressos per impartició de determinats cursos.
- ingressos per refacturació d'anuncis en els casos de licitacions.
- ingressos per patrocinis.
- ingressos per facturacions d'altres serveis.

Durant l'exercici 2019 el 98% dels ingressos provenen de lloguer d'espais, i la resta de impartició de cursos i petites refacturacions. A 2018 es mantenien els mateixos percentatges.

En tots els casos descrits anteriorment la comptabilització de l'ingrés es produeix en el moment del seu meritament.

Els ingressos per interessos es reconeixen utilitzant el mètode del tipus d'interès efectiu.

4.11 Provisions i contingències

Les provisions es reconeixen quan la Societat té una obligació present, ja sigui legal o implícita, com a resultat de fets passats, és provable que sigui necessària una sortida de recursos per a liquidar l'obligació i l'import es pot estimar de forma fiable.

Les provisions es valoren pel valor actual dels desemborsaments que s'espera que seran necessaris per a liquidar l'obligació utilitzant un tipus abans d'impostos que reflexi les avaluacions del mercat actual del valor temporal del diner i els riscos específics de

l'obligació. Els ajustos en la provisió amb motiu de la seva actualització es reconeixen com una despesa financera conforme es van meritant.

Les provisions amb venciment inferior o igual a un any, amb un efecte financer no significatiu no es descompten.

Quan s'espera que part del desemborsament necessari per a liquidar la provisió sigui reemborsat per un tercer, el reemborsament es reconeix com un actiu independent, sempre que sigui pràcticament segura la seva recepció.

Per a la seva part, es consideren passius contingents aquelles possibles obligacions sorgides com a conseqüència de fets passats, la materialització de les quals està condicionada a que succeeixi o no un o més esdeveniments futurs independents de la voluntat de la Societat. Aquests passius contingents no són objecte de registre comptable presentant-se detall dels mateixos en la memòria (Nota 12 i 13).

4.12 Medi ambient

Anualment es registren com a despesa o com a inversió, en funció de la seva naturalesa, els desemborsaments efectuats per a complir amb les exigències legals en matèria de medi ambient. Els imports registrats com a inversió s'amortitzen en funció de la seva vida útil.

No s'ha considerat cap dotació per a riscos i despeses de caràcter mediambiental ja que no existeixen contingències relacionades amb la protecció del medi ambient.

4.13 Prestacions als treballadors

Atenent als acords laborals corresponents, la Societat té un compromís amb els treballadors, consistent en un pla de pensions, el qual es troba externalitzat amb una entitat financera des de l'any 2007, tractant-se aquest d'un sistema d'aportació definida.

Un pla d'aportacions definides és aquell sota el qual la Societat realitza contribucions fixes a una entitat separada i no té cap obligació legal, contractual o implícita de realitzar contribucions addicionals si la entitat separada no disposés d'actius suficients per a atendre els compromisos assumits.

Per als plans d'aportacions definides, la Societat paga aportacions a plans d'assegurances de pensions gestionades de forma pública o privada sobre una base obligatòria, contractual o voluntària. Una vegada s'han pagat les aportacions, la Societat no té obligació de pagaments addicionals. Les contribucions es reconeixen com a prestacions als treballadors quan es meritien. Les contribucions pagades per anticipat es reconeixen com un actiu en la mesura en que una devolució d' efectiu o una reducció dels pagaments futurs es trobin disponibles.

La Societat reconeix un passiu per les contribucions a realitzar quan, al tancament de l'exercici, figuren contribucions meritades no satisfetes.

4.14 Transaccions entre parts vinculades

Amb caràcter general, les operacions entre empreses del grup es comptabilitzen en el moment inicial pel seu valor raonable. En el seu cas, si el preu acordat difereix del seu valor raonable, la diferència es registra atenent a la realitat econòmica de l'operació. La valoració posterior es realitza conforme amb el previst en les corresponents normes.

5. GESTIÓ DEL RISC FINANCER

5.1 Factors de risc financer

Les activitats de la Societat estan exposades a diversos riscos financers: risc de crèdit, risc del tipus d'interès i risc de liquiditat.

La gestió del risc financer està controlada per la Direcció financera de la Societat.

a) Risc de crèdit

El risc de crèdit sorgeix d'efectiu i equivalents a l'efectiu, així com de deutors comercials o altres deutes, incloent comptes a cobrar pendents i transaccions compromeses.

Donada la particularitat de l'activitat dels vivers d'empreses gestionats per la Societat, el seguiment del saldo de clients que se'n deriva es duu de forma personalitzada. Com a pas previ a la formalització d'un contracte de lloguer, la Societat demana s'aporti documentació que acrediti la seva validesa com a client. És per tot això que la Societat no estima que existeixi risc de crèdit.

Pel que fa als deutors, donat que els deutes corresponen bàsicament a saldos amb empreses del grup i amb entitats públiques (veure Nota 8), no s'estima que existeixi risc de crèdit.

b) Risc de tipus d'interès

El risc de tipus d'interès sorgeix dels recursos aliens no corrents.

A data de tancament de l'exercici la Societat no té contractat cap crèdit.

c) Risc de liquiditat

La Societat realitza una gestió prudent del risc de liquiditat que implica la disponibilitat de finançament per un import suficient mitjançant facilitats de crèdit, tant del propi Grup al qual pertany, com, en el seu cas, d'entitats financeres externes.

Es realitza un seguiment de les previsions de reserva de liquiditat de la Societat en base als fluxos d'efectiu esperats.

BARCELONA ACTIVA, S.A.U, SOCIETAT PRIVADA MUNICIPAL
Memòria dels comptes anuals 2019

5.2 Estimació del valor raonable

El valor raonable dels instruments financers que no cotitzen en un mercat actiu es determina utilitzant tècniques de valoració.

6. IMMOBILITZAT INTANGIBLE

El detall i moviment de les partides incloses en “Immobilitzat intangible” dels exercicis 2019 i 2018 és el següent:

	Concessions	Patents, llicències i marques	Aplicacions informàtiques	Desenvolupament	Total
A 1 de gener de 2019					
Cost	256.168,40	176.769,37	9.274.073,31	508.562,85	10.215.573,93
Amortització acumulada i pèrdua de valor (deteriorament)	(91.055,07)	(156.452,27)	(8.406.791,39)	(508.562,85)	(9.162.861,58)
Valor net comptable	165.113,33	20.317,10	867.281,92	0,00	1.052.712,35
2019					
Valor net comptable d'obertura	165.113,33	20.317,10	867.281,92	0,00	1.052.712,35
Altes	-	-	0,00	-	0,00
Baixes	-	(11.292,90)	(814.798,43)	-	(826.091,33)
Traspassos	-	1.310,23	593.344,55	-	594.654,78
Dotació a l'amortització	(6.477,40)	(4.596,88)	(487.141,75)	-	(498.216,03)
Amortització acumulada baixes	-	11.220,12	814.798,43	-	826.018,55
Valor net comptable al tancament	158.635,93	16.957,67	973.484,72	0,00	1.149.078,32
A 31 de desembre de 2019					
Cost	256.168,40	166.786,70	9.052.619,43	508.562,85	9.984.137,38
Amortització acumulada i pèrdua de valor (deteriorament)	(97.532,47)	(149.829,03)	(8.079.134,71)	(508.562,85)	(8.835.059,06)
Valor net comptable	158.635,93	16.957,67	973.484,72	0,00	1.149.078,32

BARCELONA ACTIVA, S.A.U, SOCIETAT PRIVADA MUNICIPAL
Memòria dels comptes anuals 2019

	Concessions	Patents, llicències i marques	Aplicacions informàtiques	Desenvolupament	Total
A 1 de gener de 2018					
Cost	256.168,40	168.346,98	9.647.086,89	508.562,85	10.580.165,12
Amortització acumulada i pèrdua de valor (deteriorament)	(84.577,66)	(158.837,00)	(8.761.059,92)	(508.562,85)	(9.513.037,43)
Valor net comptable	171.590,74	9.509,98	886.026,97	0,00	1.067.127,69
2018					
Valor net comptable d'obertura	171.590,74	9.509,98	886.026,97	0,00	1.067.127,69
Altes	-	-	5.777,76	-	5.777,76
Baixes	-	(5.316,10)	(806.402,34)	-	(811.718,44)
Traspassos	-	13.738,49	427.611,00	-	441.349,49
Dotació a l'amortització	(6.477,41)	(2.931,37)	(452.133,81)	-	(461.542,59)
Amortització acumulada baixes	-	5.316,10	806.402,34	-	811.718,44
Valor net comptable al tancament	165.113,33	20.317,10	867.281,92	0,00	1.052.712,35
A 31 de desembre de 2018					
Cost	256.168,40	176.769,37	9.274.073,31	508.562,85	10.215.573,93
Amortització acumulada i pèrdua de valor (deteriorament)	(91.055,07)	(156.452,27)	(8.406.791,39)	(508.562,85)	(9.162.861,58)
Valor net comptable	165.113,33	20.317,10	867.281,92	0,00	1.052.712,35

a) Moviments significatius de l'exercici

Altes

Durant l'any 2019 s'han produït les següents inversions:

- Desenvolupament de millores i noves funcionalitats de diverses aplicacions de gestió corporatives, entre les que destaquen la Gestió Activitat (GAT), els aplicatius corporatius de gestió interna desenvolupats en Lotus Notes (com les bases de dades de serveis jurídics o la aplicació de gestió de comandes, entre altres), l'eina de Business Intel·ligent (BIBA) l'aplicatiu d'ajuts Bona Feina Barcelona (BFB).
- Evolutius i re-enginyeria de la web corporativa, la web cibernàrium, i el mapa de recursos interactiu, entre altres.
- Noves eines i evolutius de simplificació administrativa.

BARCELONA ACTIVA, S.A.U, SOCIETAT PRIVADA MUNICIPAL
Memòria dels comptes anuals 2019

Durant l'any 2018, es van dur a terme bàsicament les altes que tot seguit detallem:

- Desenvolupament de millores i noves funcionalitats de diverses aplicacions de gestió, entre les que destaquen les aplicacions de Persones i Ubicacions (PIU), Plans d'Ocupació (PPOO), Bona Feina Barcelona (BFB), Gestió Activitat (GAT), o l'eina de Business Intel·ligent (BIBA) per valorar el grau de satisfacció de les accions formatives, entre altres. A destacar, la posada en marxa de la nova aplicació de gestió de compres i serveis generals (BSG), així com de noves eines de simplificació administrativa, i la conceptualització i disseny del nou web corporatiu.

Els traspassos per import de 594.654,78 euros que s'han produït durant l'exercici 2019 corresponen bàsicament a aplicacions informàtiques que previament estaven registrades com a immobilitzat en curs dins de l'immobilitzat material. Els traspassos l'any 2018 van ser d'import 441.349,49 euros i pel mateix concepte.

Baixes

Les baixes de l'exercici 2019 i 2018 corresponen bàsicament a aplicacions informàtiques en desús així com a propietat industrial.

De les baixes de l'immobilitzat intangible de l'exercici 2019 s'ha derivat una pèrdua de 72,78 euros. A l'any 2018 no es va materialitzar cap pèrdua.

b) Immobilitzat intangible adquirit a empreses del Grup

No hi ha actius intangibles adquirits a empreses del Grup durant els exercicis 2019 i 2018.

c) Immobilitzat intangible totalment amortitzat

A 31 de desembre de 2019 existeix immobilitzat intangible, encara en ús, i totalment amortitzat amb un cost comptable de 9.020.164,98 euros (9.273.514,70 euros a 31 de desembre de 2018). El detall és el següent:

	2019	2018
Desenvolupament	508.562,85	508.562,85
Patents, Llicències i Marques	148.109,77	151.516,73
Aplicacions Informàtiques	8.363.492,36	8.613.435,12
Totalment Amortitzat	9.020.164,98	9.273.514,70

BARCELONA ACTIVA, S.A.U, SOCIETAT PRIVADA MUNICIPAL
Memòria dels comptes anuals 2019

d) Assegurances

La Societat té contractades diverses pòlisses d'assegurança per a cobrir els riscos als que estan subjectes els béns de l'immobilitzat intangible. La cobertura d'aquestes pòlisses es considera suficient.

e) Actius o unitats d'explotació o serveis no generadors de fluxos d'efectiu

A 31 de desembre de 2019 tots els actius intangibles es consideren actius no generadors de fluxos d'efectiu de la mateixa manera que al 2018. Al tancament de l'any 2019 i 2018 no s'han dut a terme correccions valoratives, donat que no s'ha produït cap fet que hagi ocasionat pèrdues significatives de valor.

f) Subvencions

Pràcticament la totalitat dels actius del 2019 i la totalitat del 2018 s'enmarquen dins del pressupost d'inversions municipal i per tant estan finançades en un 100% per l'Ajuntament de Barcelona.

7. IMMOBILITZAT MATERIAL

El detall i moviment de les partides incloses en immobilitzat material dels exercicis 2019 i 2018 és el següent:

	Terrenys i construccions	Instal·lacions tècniques i altres immobilitzat material	Immobilitzat en curs i bestretes	Total
A 1 de gener de 2019				
Cost	14.273.239,82	23.443.540,83	178.418,77	37.895.199,42
Amortització acumulada i pèrdua de valor (deteriorament)	(4.593.809,33)	(19.225.021,36)	-	(23.818.830,69)
Valor net comptable	9.679.430,49	4.218.519,47	178.418,77	14.076.368,73
2019				
Valor net comptable d'obertura	9.679.430,49	4.218.519,47	178.418,77	14.076.368,73
Altes	-	-	1.152.747,50	1.152.747,50
Baixes	(3.392,29)	(211.046,54)	-	(214.438,83)
Traspassos	-	551.084,74	(1.145.739,52)	(594.654,78)
Dotació a l'amortització	(309.553,16)	(1.005.753,31)	-	(1.315.306,47)
Amortització acumulada baixes	2.062,93	196.653,51	-	198.716,44
Valor net comptable	9.368.547,97	3.749.457,87	185.426,75	13.303.432,59
A 31 de desembre de 2019				
Cost	14.269.847,53	23.783.579,03	185.426,75	38.238.853,31
Amortització acumulada i pèrdua de valor (deteriorament)	(4.901.299,56)	(20.034.121,16)	-	(24.935.420,72)
Valor net comptable	9.368.547,97	3.749.457,87	185.426,75	13.303.432,59

BARCELONA ACTIVA, S.A.U, SOCIETAT PRIVADA MUNICIPAL
Memòria dels comptes anuals 2019

	Terrenys i construccions	Instal·lacions tècniques i altres immobilitzat material	Immobilitzat en curs i bestretes	Total
A 1 de gener de 2018				
Cost	14.273.239,82	22.603.989,88	144.346,70	37.021.576,40
Amortització acumulada i pèrdua de valor (deteriorament)	(4.275.657,66)	(18.263.436,42)	-	(22.539.094,08)
Valor net comptable	9.997.582,16	4.340.553,46	144.346,70	14.482.482,32
2018				
Valor net comptable d'obertura	9.997.582,16	4.340.553,46	144.346,70	14.482.482,32
Altes	-	7.601,02	1.413.466,51	1.421.067,53
Baixes	-	(106.095,02)	-	(106.095,02)
Traspassos	-	938.044,95	(1.379.394,44)	(441.349,49)
Dotació a l'amortització	(318.151,67)	(1.065.501,17)	-	(1.383.652,84)
Amortització acumulada baixes	-	103.916,23	-	103.916,23
Valor net comptable	9.679.430,49	4.218.519,47	178.418,77	14.076.368,73
A 31 de desembre de 2018				
Cost	14.273.239,82	23.443.540,83	178.418,77	37.895.199,42
Amortització acumulada i pèrdua de valor (deteriorament)	(4.593.809,33)	(19.225.021,36)	-	(23.818.830,69)
Valor net comptable	9.679.430,49	4.218.519,47	178.418,77	14.076.368,73

a) Moviments significatius de l'exercici

Les altes de l'exercici 2019 corresponen principalment a:

- Obres d'adequació i actualització dels Blocs A i B del Parc Tecnològic, destinats a centre d'empreses.
- Instal·lació d'una planta fotovoltaica d'autoconsum en el Parc Tecnològic.
- Actualització de l'equipament d'àudio dels auditoris de la Seu Central, Glòries, Parc Tecnològic, i Cibernàrium.
- Actualització i millora del circuit hidràulic de climatització de la Seu Central.
- Petites obres de millora dels diferents equipaments on Barcelona Activa presta els seus serveis. Destaca en aquest exercici la substitució de màquines de clima de Ca n'Andalet, la reposició d'algun maquinari del restaurant del Parc Tecnològic, adequacions menors de l'espai del Cibernàrium, la insonorització d'alguns despatxos, o les compres de reposició d'algun mobiliari menor en els diferents equipaments.
- Fase inicial del projecte de digitalització dels sistemes de seguretat i control d'accessos de Glòries Emprenedoria, que s'implementarà durant el proper exercici .
- Renovació d' equipament informàtic. Destaca l'adquisició d'equipament per realitzar videoconferències.

Les altes de l'exercici 2018 van ser, principalment, les que detallem tot seguit:

- Adequació i compra de mobiliari per a la InnoBadora, el nou espai d'incubació ubicat a la planta baixa de l'equipament InnoBA.

BARCELONA ACTIVA, S.A.U, SOCIETAT PRIVADA MUNICIPAL
Memòria dels comptes anuals 2019

- Petites obres de millora dels diferents equipaments on Barcelona Activa presta els seus serveis. Destaca en aquest exercici l'actualització de l'instal·lació d'intrusió i control d'accessos a l'equipament d'Almogàvers, el nou menjador pel personal a Ca n'Andalet així com l'actualització de la central de detecció d'incendis del Centre d'Empreses Glòries.
- Instal·lacions per a la connexió al nou sistema de telefonia Vodafone, al qual ens adherim en línia amb tot el grup municipal.
- Renovació equipament informàtic.

Les baixes de l'exercici 2019 i 2018 corresponen bàsicament a la destrucció de petit mobiliari, senyalització i equipament informàtic no reparable.

El resultat obtingut durant l'exercici 2019 en les baixes d'immobilitzat material ascendeix a una pèrdua de 13.972,39 euros. En l'exercici 2018 el resultat va ser negatiu en 2.178,79 euros.

b) Terrenys i construccions

L'epígraf de terrenys i construccions inclou a 31 de desembre de 2019 i a 31 de desembre de 2018 l'import de 901.518,16 euros que correspon al valor dels terrenys sobre els que es troben edificades les construccions. Un d'aquests terrenys és del que s'ha cedit el dret de superfície indicat en la Nota 4.7.

El detall del valor net comptable dels terrenys i construccions a l'exercici 2019 i 2018 és el següent:

	2019	2018
Terrenys	901.518,16	901.518,16
Construccions	8.467.029,81	8.777.912,33
Valor net comptable	9.368.547,97	9.679.430,49

c) Pèrdues per deteriorament

Durant els exercicis 2019 i 2018 no s'han reconegut ni revertit correccions valoratives per deteriorament significatives per a cap immobilitzat material individual, donat que no s'ha produït cap fet que hagi ocasionat pèrdues significatives de valor.

d) Béns adquirits a empreses del Grup i associades

Durant l'exercici 2019 i 2018 no s'han adquirit béns a empreses del grup.

BARCELONA ACTIVA, S.A.U, SOCIETAT PRIVADA MUNICIPAL
Memòria dels comptes anuals 2019

e) Béns totalment amortitzats

A 31 de desembre de 2019 el cost dels elements de l'immobilitzat material totalment amortitzats en ús ascendeix a un import de 16.118.784,45 euros exceptuant les construccions, que romanen amortitzades totalment per l'import de 348.102,96 euros.

A 31 de desembre de 2018 existien construccions amb un cost original de 344.710,67 euros que estaven totalment amortitzades i que encara estaven en ús. El cost de la resta d'elements de l'immobilitzat material totalment amortitzats en ús ascendia a un import de 15.412.918,29 euros.

El detall es resumeix en el següent quadre:

	2019	2018
Construccions	348.102,96	344.710,67
Instal·lacions Tècniques	4.288.087,12	4.273.407,99
Maquinària	839.166,48	832.341,37
Utiltatge	1.887.833,83	1.871.546,29
Altres Instal·lacions	2.099.640,30	2.032.817,99
Mobiliari	2.079.708,22	1.983.949,38
Equips Informàtics	3.027.374,88	2.929.582,15
Elements de transport	118.817,36	118.817,36
Altre Immobilitzat	1.778.156,26	1.370.455,76
Totalment Amortitzat	16.466.887,41	15.757.628,96

f) Subvencions

La totalitat de les inversions del 2019 i 2018 s'enmarquen dins del pressupost d'inversions municipal i per tant estan finançades en un 100% per l'Ajuntament de Barcelona.

g) Béns sota arrendament operatiu

Al compte de pèrdues i guanys s'han inclòs durant l'exercici 2019 despeses per arrendament operatiu corresponents al lloguer d'equipaments informàtics, acústics i altres lloguers per import de 391.322,03 euros (419.919,96 euros durant l'exercici 2018).

h) Assegurances

La Societat té contractades diverses pòlisses d'assegurança pels riscos als que estan sotmesos els béns de l'immobilitzat material. La cobertura d'aquestes pòlisses es considera suficient.

i) Actius o unitats d'explotació o serveis no generadors de fluxos d'efectiu

A 31 de desembre de 2019 i 2018 tots els actius tangibles es consideren actius no generadors de fluxos d'efectiu.

BARCELONA ACTIVA, S.A.U, SOCIETAT PRIVADA MUNICIPAL
Memòria dels comptes anuals 2019

8. ACTIUS FINANCERS

8.1. Categories d'actius financers

El valor en llibres, de cadascuna de les categories d'actius financers, es detalla a continuació:

	Partides a cobrar 2019	Partides a cobrar 2018
<u>Actius financers a llarg termini:</u>		
- Inversions financeres a llarg termini	137.406,35	128.522,59
Total	137.406,35	128.522,59
<u>Actius financers a curt termini:</u>		
- Clients per vendes i prestacions de serveis	114.351,50	115.667,09
- Clients empreses del grup i associades	9.198.436,28	10.584.596,64
- Deutors varis	16.419.989,46	14.279.985,10
- Altres actius financers i Personal	59.787,95	65.679,96
Total	25.792.565,19	25.045.928,79

Essent els seus venciments els següents:

A 31.12.19	2020	2021	2022	Anys posteriors	Total
Clients per vendes i prestacions de serveis	114.351,50	-	-	-	114.351,50
Clients empreses de grup i associades	9.198.436,28	-	-	-	9.198.436,28
Deutors varis	16.419.989,46	-	-	-	16.419.989,46
Altres actius financers i Personal	59.787,95	48.338,50	46.210,40	42.857,45	197.194,30
Total	25.792.565,19	48.338,50	46.210,40	42.857,45	25.929.971,54

BARCELONA ACTIVA, S.A.U, SOCIETAT PRIVADA MUNICIPAL
Memòria dels comptes anuals 2019

A 31.12.18	2019	2020	2021	Anys posteriors	Total
Clients per vendes i prestacions de serveis	115.667,09	-	-	-	115.667,09
Clients empreses de grup i associades	10.584.596,64	-	-	-	10.584.596,64
Deutors varis	14.279.985,10	-	-	-	14.279.985,10
Altres actius financers i Personal	65.679,96	36.266,52	39.753,82	52.502,25	194.202,55
Total	25.045.928,79	36.266,52	39.753,82	52.502,25	25.174.451,38

Els actius financers que tenen venciment superior a un any es corresponen amb les fiances constituïdes a l'Incasol. Les fiances rebudes es troben a l'epígraf del passiu, "Altres passius financers" (veure Nota 11).

El quadre de partides a cobrar inclou l'import dels dipòsits constituïts per contractes de subministrament, 42.857,45 euros en 2019 i 52.502,25 euros en 2018.

8.2. Deutors comercials i altres comptes a cobrar

Els epígrafs de "Clients per vendes i prestacions de serveis", "Clients empreses del grup i associades" i de "Deutors varis" presenten al 31 de desembre el següent detall:

	2019	2018
Generalitat de Catalunya-Servei Ocupació Catalunya	14.211.234,77	11.816.905,03
Ajuntament de Barcelona (Nota 16)	5.460.131,95	9.625.706,53
Ajuntament de Barcelona (ajuts en tràmit Nota 16)	3.738.304,33	958.890,11
Fundació PIMEC	-	12.348,10
European Commission DG Employment, Social Affairs and Inclusions	-	20.602,83
Agència Europea de l'Espai	44.063,00	104.063,00
Ministerio Política Territorial	1.707.409,67	1.707.409,67
Altres entitats públiques	457.282,02	618.656,47
Altres	114.351,50	115.667,09
Total	25.732.777,24	24.980.248,83

BARCELONA ACTIVA, S.A.U, SOCIETAT PRIVADA MUNICIPAL
Memòria dels comptes anuals 2019

El moviment de la provisió per pèrdues per deteriorament de valor dels comptes a cobrar de clients és el següent:

	2018	2018
Saldo inicial	100.056,15	138.553,29
Provisió per deteriorament de valor de comptes a cobrar	4.666,70	783,38
Comptes a cobrar donades de baixa per incobrables	-9.137,45	-39.280,52
Saldo final	95.585,40	100.056,15

El reconeixement i la reversió de les correccions valoratives per deteriorament dels comptes a cobrar a clients s'han inclòs dins de l'epígraf "Pèrdues, deteriorament i variació de provisions per operacions comercials" al compte de pèrdues i guanys. Normalment es donen de baixa els imports carregats al compte de deteriorament de valor quan no existeixen expectatives de recuperar més efectiu. L'exposició màxima al risc de crèdit a la data de presentació de la informació és el valor raonable de cadascuna de les categories de comptes a cobrar indicades anteriorment. La Societat no manté cap garantia com a assegurança, si bé cal indicar que del total saldo deutor de clients i deutors varis de 25.732.777,24 euros, un total de 25.606.425,74 euros són amb entitats públiques. A l'exercici 2018 el total del saldo de Clients i deutors va ser de 24.980.248,83 euros, i un total de 24.864.581,74 euros eren d'entitats públiques.

8.3. Altres actius financers

Els dipòsits i fiances constituïts a curt i a llarg termini corresponen, bàsicament, a la part de les fiances rebudes de clients que a la vegada, han estat dipositades a l'organisme públic corresponent. Les fiances rebudes es troben registrades dins l'epígraf "Altres passius financers" (veure Nota 11).

9. FONS PROPIS

a) Capital social

Durant els exercicis 2019 i 2018, no s'han produït moviments en el capital social de la Societat.

El capital escriturat es compon de 3.250 accions nominatives de 601,01 euros de valor nominal cadascuna, totalment subscrietes i desemborsades.

No existeixen restriccions per a la lliure transmissibilitat de les mateixes.

BARCELONA ACTIVA, S.A.U, SOCIETAT PRIVADA MUNICIPAL
Memòria dels comptes anuals 2019

Al 31 de desembre de 2019 i 2018 els que participen en el capital social en un percentatge igual o superior al 10% són els següents:

Societat	Número d'Accions	Percentatge de Participació
Ajuntament de Barcelona	3.250	100%

En la Nota 16 s'expliquen totes les relacions econòmiques que aquesta ha tingut amb l'accionista únic.

b) Reserves

El desglossament per conceptes és el següent:

	2019	2018
Legal i estatutàries:		
Reserva legal	179.626,25	175.752,36
Altres reserves:		
Reserves voluntàries	748.558,82	713.693,85
Reserves per ajustos del capital social a euros	6,84	6,84
	928.191,91	889.453,05

Reserva legal

L'article 274 del Text Refós de la Llei de Societats de Capitals estableix que les societats destinaran el 10% del benefici a la reserva legal fins que arribi, almenys, al 20% del capital social. Aquesta reserva, mentre no superi el límit indicat, només es podrà destinar a la compensació de pèrdues en cas que no existeixin altres reserves disponibles suficients per a aquesta fi.

Altres reserves

Les reserves voluntàries són de lliure disposició.

BARCELONA ACTIVA, S.A.U, SOCIETAT PRIVADA MUNICIPAL
Memòria dels comptes anuals 2019

10. SUBVENCIONS, DONACIONS I LLEGATS

10.1. Subvencions de capital

El moviment de les subvencions no reintegrables ha estat el següent:

	2019	2018
Saldo inicial	8.268.895,15	8.511.827,61
Augments	1.143.586,62	1.413.466,51
Imputació al resultat	-1.715.026,79	-1.737.376,46
Efecte Impositiu (Nota 14)	142.860,03	80.977,49
Saldo final	7.840.315,01	8.268.895,15

Essent el detall a 31 de desembre de 2019 de les subvencions de capital no reintegrables que apareixen en el balanç sota l'epígraf "Subvencions, donacions i llegats rebuts" el següent:

Entitat concessionària	Euros	Finalitat	Data de concessió
Ajuntament de Barcelona	7.744.921,45	Adequació Edificis i altres	1997-2019
Altres	95.393,57	Equipament audiovisual i altres	1999-2019
	7.840.315,01		

El detall a 31 de desembre de 2018 era el següent:

Entitat concessionària	Euros	Finalitat	Data de concessió
Ajuntament de Barcelona	8.165.647,68	Adequació Edificis i altres	1997-2018
Altres	103.247,47	Equipament audiovisual i altres	1999-2018
	8.268.895,15		

BARCELONA ACTIVA, S.A.U, SOCIETAT PRIVADA MUNICIPAL
Memòria dels comptes anuals 2019

10.2. Transferències i subvencions d'exploració a incorporar al resultat (periodificacions)

Corresponen bàsicament al finançament d'activitats de foment, promoció i impuls de tota classe d'actuacions generadores de treball i activitat econòmica desenvolupada per la Societat, per la part pendent d'executar.

El seu detall, en funció de les entitats atorgants, és el següent:

	2019	2018
Ajuntament de Barcelona	2.236.941,66	4.499.871,48
FEDER	3.244.638,99	2.582.306,81
Fons Social Europeu	1.835.951,90	2.356.611,62
Generalitat de Catalunya	11.366.115,55	13.022.378,60
Altres	19.801,42	23.304,89
	18.703.449,52	22.484.473,40

Aquestes transferències i subvencions d'exploració, no meritades a 31 de desembre de 2019 es troben a l'epígraf del passiu "periodificacions a curt termini" juntament amb el compte d'ingressos anticipats per facturació, que presenten un import de 82.088,99 euros (76.273,65 euros euros al 31 de desembre de 2018).

L'import traspassat durant l'exercici al compte de pèrdues i guanys es detalla en la Nota 11.2.

10.3. Informació sobre el compliment, o no, de les condicions associades a les subvencions, donacions i llegats

Les subvencions registrades dins del patrimoni net tenen la consideració de no reintegrables, donat que la Societat disposa d'un document d'atorgament individualitzat i s'han complert totes les condicions establertes per a la seva concessió i no existeixen dubtes sobre la seva cobrabilitat.

BARCELONA ACTIVA, S.A.U, SOCIETAT PRIVADA MUNICIPAL
Memòria dels comptes anuals 2019

11.PASSIUS FINANCERS

11.1. Categories de passius financers

L'anàlisi per categories dels passius financers al 31 de desembre de 2019 i 2018, és el següent:

	<u>Deute i partides a pagar 2019</u>	<u>Deute i partides a pagar 2018</u>
<u>Passius financers a llarg termini:</u>		
- Periodificacions	7.858.623,13	7.975.625,97
- Altres passius financers	103.199,81	78.670,74
<u>Passius financers a curt termini:</u>		
- Creditors comercials	2.856.183,11	1.569.868,36
- Proveïdors empreses del grup i vinculades (veure Nota 16)	13.275,30	88.464,01
- Personal	476.565,31	436.761,32
- Altres passius financers	673.005,92	556.193,23
- Periodificacions (veure Nota 10.2)	18.785.538,51	22.560.747,05
Total	<u>30.766.391,09</u>	<u>33.266.330,68</u>

L'epígraf "Altres passius financers" inclou les fiances rebudes (Veure Nota 8.3) i els proveïdors d'immobilitzat.

Els passius financers a curt termini es reflexen pel valor nominal, no existint diferències significatives respecte el valor raonable dels mateixos.

11.1.a Informació sobre el període mitjà de pagament a proveïdors. Disposició addicional tercera. "Deure d'informació" de la Llei 15/2010, de 5 de juliol.

Informació sobre el període mitjà de pagament a proveïdors segons la Disposició addicional tercera "Deure d'informació" de la Llei 15/2010, de 5 de juliol i segons la metodologia de càlcul definida en el Real Decret 635/2014 de 25 de juliol i del Real Decret 1040/2017 a partir del mes d'abril de 2018, d'acord amb la disposició addicional cinquena de dit Real Decret.

BARCELONA ACTIVA, S.A.U, SOCIETAT PRIVADA MUNICIPAL
Memòria dels comptes anuals 2019

	2019	De 01.04.2018 fins 31.12.2018	Fins a 31.03.2018
	Dies	Dies	Dies
Període mig de pagament a proveïdors	10,73	8,72	-8,77
Rati d'operacions pagades	10,63	8,85	-7,46
Rati de les operacions pendents de pagament	10,66	6,99	-11,12
	Import	Import	Import
Total pagaments realitzats	19.123.384,34	16.121.842,35	4.513.486,28
Total pagaments pendents	977.827,68	1.566.087,25	896.882,72

11.2. Periodificacions

Les periodificacions a llarg termini corresponen a l'import cobrat per anticipat per la cessió del dret de superfície indicat en la Nota 4.7. El moviment de l'exercici és el següent:

	2019	2018
Saldo inicial	7.975.625,97	8.030.018,50
Actualització	55.829,38	117.238,27
Imputació al resultat (veure Nota 15.b)	<u>-172.832,22</u>	<u>-171.630,80</u>
Saldo final	7.858.623,13	7.975.625,97

El tipus de descompte utilitzat en el càlcul dels valors actuals de les magnituds econòmiques que s'hagin d'efectuar d'acord amb les previsions del Pla General de comptabilitat es fixa en el 0,70% a l'exercici 2019 (1,46% a l'exercici 2018).

En quant a les periodificacions a curt termini, aquestes corresponen bàsicament als imports rebuts mitjançant transferències i subvencions que es meritaren en l'exercici següent ja que les despeses amb les que estan correlacionades es duràn a terme durant l'exercici següent. El moviment de l'exercici és el següent:

	2019	2018
Saldo inicial	22.560.747,05	17.776.931,86
Altes	50.964.124,31	57.269.152,05
Imputació al resultat	-49.985.572,46	-48.543.187,51
Minoracions d'atorgaments i altres	<u>-4.753.760,39</u>	<u>-3.942.149,35</u>
Saldo final	18.785.538,51	22.560.747,05

BARCELONA ACTIVA, S.A.U, SOCIETAT PRIVADA MUNICIPAL
Memòria dels comptes anuals 2019

El detall de l'imputació al resultat és el següent:

	2019	2018
Subvencions Ajuntament	36.772.418,82	36.766.757,89
Subvencions Generalitat	10.685.135,35	9.768.711,71
Subvencions Fons Social Europeu	454.010,33	87.311,70
Subvencions FEDER	2.058.504,49	1.909.007,94
Subvencions altres entitats	15.503,47	11.398,27
Import total	49.985.572,46	48.543.187,51

11.3 Deutes amb entitats de crèdit

La societat no té contractada cap pólissa de crèdit, ni cap altre endeutament bancari.

12. CONTINGÈNCIES I COMPROMISOS

a) Passius contingents

A 31 de desembre de 2019 i 2018, la Societat té avals amb tercers per import de 20.124,89 euros en concepte de garantia d'obres dutes a terme per la Societat.

b) Actius contingents

A data de tancament dels exercicis 2019 i 2018 no existeixen actius contingents.

c) Compromisos de compravenda

A data del balanç, la Societat no té contractes firmats en concepte de compravenda d'immobilitzat.

d) Compromisos per arrendament operatiu (quan la societat es arrendatària)

La Societat lloga equips informàtics, fotocopiadores i altres lloguers sota contractes no cancel·lables d'arrendament operatiu.

A data de tancament de l'any aquests contractes tenen una duració prevista de menys d'un any.

BARCELONA ACTIVA, S.A.U, SOCIETAT PRIVADA MUNICIPAL
Memòria dels comptes anuals 2019

13. PROVISIONS A CURT I LLARG TERMINI

Els compromisos per prestacions a llarg termini al personal que té la Societat, són els descrits a la Nota 4.13.

El detall de les provisions és el següent:

	2019	2018
Provisions a llarg termini	395.306,19	244.287,20
Provisions Pensions i altres	394.198,23	243.179,24
Altres provisions	1.107,96	1.107,96

Provisions a llarg termini

L'article 2.1 del Reial Decret Llei 20/2012, de 13 de juliol, de mesures per a garantir l'estabilitat pressupostària i de foment de la competitivitat, va suprimir l'abonament al personal de la paga extraordinària de desembre de 2012 i de les pagues addicionals de complement específic o pagues addicionals equivalents.

L'epígraf "provisions pensions i altres", incloïa a tancament de l'any 2018 les quanties equivalents a les aportacions inicials al pla de pensions, d'aquell col·lectiu, que a l'any 2012 en endavant, malgrat complir els requisits, no va poder percebre-les davant la suspensió imposada pel Real decret Llei 20/2012; així mateix estaven incloses les quantitats equivalents a les aportacions ordinàries de tots els partícips del pla de pensions pels exercicis 2014, 2015, 2016 i 2017.

Durant el present exercici 2019 ha quedat regularitzada aquesta situació i s'han fet efectives les aportacions al pla de pensions inicials i ordinàries pendents de les anualitats compreses entre el 2014 i el 2017 per un import total de 201.581,37 euros.

A data de tancament de l'exercici ha quedat provisionada l'aportació al pla de pensions corresponent a les aportacions inicials de 2018, així com les inicials i ordinàries de 2019, pendent de la xifra de massa salarial que determina la seva quantificació. Aquesta provisió, per principi de prudència, ha quedat incrementada, per recollir l'impacte de aplicació del 0,3% addicional que permet la llei quan hi ha saldo positiu entre masses salarials anuals, i que a data de tancament de l'exercici, davant diferències de criteri en la interpretació de la Llei, resta pendent de quantificació. La xifra final total provisionada a 31 de desembre de 2019 és de 160.785,24€.

D'altra banda, i davant un risc probable derivat de varies demandes presentades per persones treballadores, s'ha dotat a l'exercici 2019 una provisió per un import de 233.412,99 euros que ha quedat recollida en el epígraf de provisions a llarg termini.

Provisions a curt termini

No s'han estimat provisions a curt termini ni en l'exercici 2019 ni en el 2018.

BARCELONA ACTIVA, S.A.U, SOCIETAT PRIVADA MUNICIPAL
Memòria dels comptes anuals 2019

14. IMPOST SOBRE BENEFICIS I SITUACIÓ FISCAL

a) Informació de caràcter fiscal

La Societat té oberts a inspecció per part de les autoritats fiscals els quatre últims exercicis dels principals impostos que li són aplicables.

Com a conseqüència de les diferents possibles interpretacions de la legislació fiscal vigent, podrien sorgir passius addicionals com a conseqüència d'una inspecció. En tot cas, els administradors consideren que aquests passius, en cas de produir-se, no afectaran significativament als comptes anuals.

La Societat és subjecte passiu de l'Impost sobre el Valor Afegit, impost que repercuteix i dedueix per les activitats no exemptes (bàsicament, aquelles derivades de l'activitat de Vivers i Centres d'Empreses). Les altres activitats realitzades es troben exemptes d'Impost sobre el Valor Afegit (cursos d'orientació i formació). En conseqüència, resulta d'aplicació la regla de prorrata, a efectes de determinar la part deduïble de l'Impost sobre el Valor Afegit suportat. Durant els exercicis 2019 i 2018, la prorrata provisional i definitiva ha estat del 3%, respectivament.

b) Saldos amb Administracions Públiques

A 31 de Desembre els saldos que componen els epígrafs deutors i creditors d' Administracions Públiques, són els següents:

	2019		2018	
	Deutors	Creditors	Deutors	Creditors
Hisenda Pública per IVA	184.289,08		176.748,04	
Hisenda Pública per IRPF		457.116,03		422.946,48
Organismes de la Seguretat Social	67.717,25	725.737,57	73.263,81	588.367,68
Hisenda Pública per I.S. 2015				
Hisenda Pública per I.S. 2016				
	252.006,33	1.182.853,60	250.011,85	1.011.314,16

BARCELONA ACTIVA, S.A.U, SOCIETAT PRIVADA MUNICIPAL
Memòria dels comptes anuals 2019

c) Despesa per Impost sobre Societats

La conciliació entre l' import net d' ingressos i despeses de l' exercici i la base imposable de l' Impost sobre Societats és la següent:

	Ingressos i despeses imputades directament				
	Compte de pèrdues i guanys		al patrimoni net		
	Augments	Disminucions	Augments	Disminucions	Total
2019					
Saldo ingressos i despeses de l'exercici	127.743,43		85,00		127.828,43
<u>Impost sobre societats</u>					
Diferències temporàries:					
Amb origen en l'exercici					0,00
Amb origen en exercicis anteriors				-128.445,96	-128.445,96
Compensació de bases imposables negatives					0,00
Base imposable (resultat fiscal)					-617,53
Quota resultant (25%)					0,00
<u>Deduccions</u>					
Amb origen en l'exercici					
Amb origen en exercicis anteriors					
Quota Líquida					0,00
Resultat					0,00
Pagaments a compte i retencions					0,00
Quantitat a recuperar					0,00

	Ingressos i despeses imputades directament				
	Compte de pèrdues i guanys		al patrimoni net		
	Augments	Disminucions	Augments	Disminucions	Total
2018					
Saldo ingressos i despeses de l'exercici	51.818,29		499,44		52.317,73
<u>Impost sobre societats</u>					
Diferències temporàries:					
Amb origen en l'exercici					0,00
Amb origen en exercicis anteriors				-128.445,96	-128.445,96
Compensació de bases imposables negatives					0,00
Base imposable (resultat fiscal)					-76.128,23
Quota resultant (25%)					0,00
<u>Deduccions</u>					
Amb origen en l'exercici					
Amb origen en exercicis anteriors					
Quota Líquida					0,00
Resultat					0,00
Pagaments a compte i retencions					0,00
Quantitat a recuperar					0,00

BARCELONA ACTIVA, S.A.U, SOCIETAT PRIVADA MUNICIPAL
Memòria dels comptes anuals 2019

La despesa per l'Impost sobre Societats es compon de:

	2019	2018
Impost corrent		
Impost diferit	31.957,11	13.079,43
	31.957,11	13.079,43

A l'exercici 2019 i al 2018 no s'han aplicat deduccions a la quota, i les retencions i ingressos a compte han ascendit en l'exercici 2019 a 0 euros (0 euros en l'exercici 2018). L'import a recuperar de l'Administració tributària a l'exercici 2019 ascendeix a 0 (en l'exercici 2018 era de 0 euros).

d) Impostos diferits

El moviment net (actius i passius) dels impostos diferits ha estat el següent:

	2019	2018
Saldo inicial	-2.412.479,37	-2.480.377,43
Càrrec al compte de pèrdues i guanys	-31.957,11	-13.079,43
Contrapartida a Patrimoni Net (diferències temporàries procedents de passius)(Nota 10)	142.860,04	80.977,49
Saldo final	-2.301.576,44	-2.412.479,37

Els passius per impost diferit, corresponent a l'efecte impositiu acumulat de les subvencions no reintegrables registrades en el patrimoni net, presenten un import de 2.613.438,32 euros a l'exercici 2019 (2.756.298,36 euros a 31 de desembre del 2018).

Els actius per impostos diferits per bases imposables negatives pendents de compensació es reconeixen en la mesura en que és probable que la Societat obtingui guanys fiscals futurs que permetin la seva aplicació. Durant l'any 2019 i l'any 2018 s'han generat bases imposables negatives en aplicar la reversió de les despeses d'amortització, que no van ser fiscalment deduïbles segons la Llei 16/2012 art. 7 els exercicis 2013 i 2014, de forma lineal en deu anys.

BARCELONA ACTIVA, S.A.U, SOCIETAT PRIVADA MUNICIPAL
Memòria dels comptes anuals 2019

<u>Any</u>	<u>Base</u>	<u>Aplicat</u>	<u>Pendent aplicar</u>
2015	99.531,75		99.531,75
2016	96.112,05		96.112,05
2017	79.405,90		79.405,90
2018	76.128,23		76.128,23
2019	617,53		617,53

Durant l'exercici 2014 i 2013 es van generar diferències temporàries responenent a la limitació del 70% de la deducció de les amortitzacions segons la normativa vigent (Nota 4.8). A 31.12.2014 les reduccions de la base imponible pendents d'aplicar eren les següents:

<u>Any</u>	<u>Base</u>	<u>Reducció</u>	<u>Primer any</u>
2013	680.053,71	204.016,12	2015
2014	604.405,92	181.321,78	2015
	1.284.459,63	385.337,90	

La reducció de la base imponible corresponent a la dotació a la amortització del 30% es va començar a aplicar a partir de l'exercici 2015 de forma lineal durant 10 anys. Com a conseqüència del diferents tipus impositius de l'impost sobre societats vigents en cada anualitat respecte a la anualitat en que es van originar les diferències temporàries, s'ha generat el dret a la deducció d'un 2% en el any 2015 i d'un 5% a partir del 2016, segons la normativa vigent. Així, dons, restaran pendents d'aplicar les reduccions i deduccions següents:

<u>Any</u>	<u>Base</u>	<u>Reducció B.I.</u>	<u>Deducció</u>	<u>Aplicat</u>	<u>Pd. reduïr</u>	<u>Pd. Deduïr</u>
2015	128.445,96	35.964,87	2.568,92	8.095,98		2.568,92
2016	128.445,96	32.111,49	6.422,30	8.083,48		6.422,30
2017	128.445,96	32.111,49	6.422,30	12.260,02		6.422,30
2018	128.445,96	32.111,49	6.422,30	13.079,43		6.422,30
2019	128.445,96	32.111,49	6.422,30	31.957,11		6.422,30
2020	128.445,96	32.111,49	6.422,30		32.111,49	6.422,30
2021	128.445,96	32.111,49	6.422,30		32.111,49	6.422,30
2022	128.445,96	32.111,49	6.422,30		32.111,49	6.422,30
2023	128.445,96	32.111,49	6.422,30		32.111,49	6.422,30
2024	128.445,96	32.111,49	6.422,30		32.111,49	6.422,30
	1.284.459,60	324.968,28	60.369,62	73.476,02	160.557,45	60.369,62

BARCELONA ACTIVA, S.A.U, SOCIETAT PRIVADA MUNICIPAL
Memòria dels comptes anuals 2019

La composició dels actius diferits a 31 de desembre de 2019 i 2018 és la següent:

	2019	2018
Actius per diferències temporàries	160.557,45	192.668,94
Drets per deduccions pendents d'aplicar	60.369,60	60.369,60
Crèdit per pèrdues a compensar	90.934,83	90.780,45
TOTAL	311.861,88	343.818,99

15. INGRESSOS I DESPESES

a) Import net de la xifra de negocis i altres ingressos d'exploració

L'import net de la xifra de negocis i altres ingressos d'exploració es poden classificar per categories de la següent manera:

Categories	2019		2018
	Import	%	Import
Prestacions de serveis	1.125.896,52	2,20%	1.285.271,69
Transferències corrents rebudes de l'Ajuntament de Barcelona	36.772.418,82	71,69%	36.766.757,89
Transferències corrents rebudes de la Generalitat de Catalunya	10.685.135,35	20,83%	9.768.711,71
Transferències corrents rebudes de la Unió Europea	454.010,33	0,89%	87.311,70
Transferències corrents d'altres entitats	2.074.007,96	4,04%	1.920.406,21
Altres Ingressos	179.048,14	0,35%	177.992,13
	51.290.517,12	100,00%	50.006.451,33

b) Ingressos, accessoris i altres de gestió corrent

S'inclouen a 31 de desembre de 2019 sota aquest epígraf bàsicament els ingressos que es traspassen a resultats del dret de superfície per un import de 172.832,22 euros (171.630,80 euros a 31 de desembre de 2018) (veure Nota 11.2) i altres que es facturen per algunes activitats organitzades o màquines de vending.

BARCELONA ACTIVA, S.A.U, SOCIETAT PRIVADA MUNICIPAL
Memòria dels comptes anuals 2019

c) Despeses de personal

El detall de les despeses de personal per conceptes és el següent:

	2019	2018
Sous, salaris i assimilats	23.724.975,47	22.982.448,57
Cotitzacions a la Seguretat Social	7.630.978,70	7.102.177,96
Aportacions i dotacions per a pensions (Nota 13)	201.581,37	23.882,04
Provisions (Nota 13)	151.018,99	146.982,14
Altres despeses socials	272.035,45	302.134,61
Despeses de personal	31.980.589,98	30.557.625,32

El número mitjà de treballadors d'estructura en el curs de l'exercici distribuït per categories és el següent:

	2019	2018
Fixes:		
- Alts directius	3	3
- Titulats, tècnics i administratius	244	207
- Auxiliars	1	1
Temporals	31	28
	279	239

El número mitjà de treballadors d'estructura amb un grau de discapacitat del 33% o més és de 9 persones (més del 3% del total de la plantilla), superant el percentatge legal mínim, tant en l'exercici 2019 com en el 2018, segons el següent detall:

	2019	2018
Fixes:		
- Alts directius		
- Titulats, tècnics i administratius	8	8
- Auxiliars		
Temporals	1	1
	9	9

Així mateix, la distribució per sexes al tancament de l'exercici del personal d'estructura de la Societat és la següent:

	2019			2018		
	Homes	Dones	Total	Homes	Dones	Total
Fixes:						
- Titulats, tècnics i administratius	45	201	246	44	188	232
- Auxiliars		1	1		1	1
Temporals	9	35	44	8	23	31
	54	237	291	52	212	264

BARCELONA ACTIVA, S.A.U, SOCIETAT PRIVADA MUNICIPAL
Memòria dels comptes anuals 2019

En relació a les dades facilitades pel que fa al personal d'estructura amb contracte laboral indefinit (246), cal tenir en compte que durant l'any 2019 hi han 2 persones amb dret de reserva de lloc treball que no figuren a 31 de desembre, però que s'incorporaren durant l'any 2020.

Les places indefinides teòriques a tancament de l'exercici 2019 són 251 (211 indefinides i 40 derivades del pacte d'estabilitat), de les quals 248 estan ocupades (246 ocupades efectivament i 2 de reserva de lloc de treball) i per tant, disponibles per a l'any 2020 complint els criteris de la taxa de reposició, hi ha un total de 3 places. La cobertura durant l'any 2020 d'aquestes places no suposarà un increment de la plantilla no previst.

En relació a les dades facilitades pel que fa al personal d'estructura amb contracte laboral indefinit, cal tenir en compte que durant l'any 2018 hi havia 4 persones amb dret de reserva de lloc treball que no figuraven a 31 de desembre, però que s'han incorporat durant l'any 2019.

Les places indefinides a tancament de l'exercici 2018 eren 243 (211 i 32 estructuració programes), de les quals 237 estaven ocupades (233 ocupades efectivament i 4 de reserva de lloc de treball) i per tant, disponibles per a l'any 2019 complint els criteris de la taxa de reposició, havia un total de 6 places. La cobertura durant l'any 2019 d'aquestes places no suposa un increment de la plantilla no previst.

Referent al personal vinculat a subvencions, el número mitjà de treballadors distribuït per categories en l'exercici 2019 i 2018 ha estat el següent:

	2019	2018
Fixes:		
Gestors		
- Titulats, tècnics i administratius	7	7
Temporals:		
Gestors	149	153
Usuaris	539	578
Total	695	738

En relació al personal vinculat a subvencions, el número mitjà de treballadors amb discapacitat amb un grau del 33% o més és de 20 persones a l'exercici 2019 i de 17 persones al 2018, segons el següent detall:

	2019	2018
Fixes:		
Gestors		
- Titulats, tècnics i administratius		
Temporals:		
Gestors	1	1
Usuaris	19	16
Total	20	17

BARCELONA ACTIVA, S.A.U, SOCIETAT PRIVADA MUNICIPAL
Memòria dels comptes anuals 2019

Tanmateix, la distribució per sexes al tancament del personal vinculat a subvencions, ha estat el següent :

	2019			2018		
	Homes	Dones	Total	Homes	Dones	Total
Fixes:						
Gestors						
-Titulats, tècnics i administratius	4	5	9	3	4	7
Temporals:						
Gestors	20	87	107	25	93	118
Usuaris	192	188	380	122	150	272
	216	280	496	150	247	397

16.OPERACIONS AMB PARTS VINCULADES

a) Empresa dominant

El detall dels saldos pendents amb la Societat dominant, és el següent:

	31 desembre 2019					
	Actius financers				Passius financers	
	Crèdits		Altres actius financers		Deutes	
	Llarg termini	Curt termini	Llarg termini	Curt termini	Llarg termini	Curt termini
Ajuntament de Barcelona	-	5.460.131,95	-	-	-	-
Ajuntament de Barcelona (Ajuts en tràmit)	-	3.738.304,33	-	-	-	-
Total	-	9.198.436,28	-	-	-	-

BARCELONA ACTIVA, S.A.U, SOCIETAT PRIVADA MUNICIPAL
Memòria dels comptes anuals 2019

	31 desembre 2018					
	Actius financers				Passius financers	
	Crèdits		Altres actius financers		Deutes	
	Llarg termini	Curt termini	Llarg termini	Curt termini	Llarg termini	Curt termini
Ajuntament de Barcelona	-	9.625.706,53	-	-	-	2.000,96
Ajuntament de Barcelona (Ajuts en tràmit)	-	958.890,11	-	-	-	-
Total	-	10.584.596,64	-	-	-	2.000,96

Les operacions mantingudes per la Societat amb la societat dominant es corresponen principalment amb les aportacions rebudes per a finançar despeses corrents de la societat, per finançar projectes específics i inversions pròpies segons detall:

Ingressos

2019	Transferències rebudes corrents i de capital	Facturació d'Inversions per compte de l'Ajuntament i altres ingressos	Altres ingressos accessoris
Ajuntament de Barcelona	41.181.443,97	156.569,68	-
Total	41.181.443,97	156.569,68	-

2018	Transferències rebudes corrents i de capital	Facturació d'Inversions per compte de l'Ajuntament i altres ingressos	Altres ingressos accessoris
Ajuntament de Barcelona	42.647.428,34	203.968,00	-
Total	42.647.428,34	203.968,00	-

BARCELONA ACTIVA, S.A.U, SOCIETAT PRIVADA MUNICIPAL
Memòria dels comptes anuals 2019

A l'apartat de transferències rebudes estan incloses operacions traspassades a ingressos (veure Nota 15.a) i d'altres que han estat periodificades o traspassades a ingressos en altres epígrafs.

Despeses

2019	Serveis rebuts	Interessos pagats	Dividends pagats
Ajuntament de Barcelona	13.596,75	-	-
Total	13.596,75	-	-

2018	Serveis rebuts	Interessos pagats	Dividends pagats
Ajuntament de Barcelona	24.427,06	-	-
Total	24.427,06	-	-

b) Empreses vinculades

S'entén com empreses vinculades les societats dependents de l'accionista de la Societat, és a dir, de l'Ajuntament de Barcelona.

El detall dels saldos pendents amb empreses vinculades és el següent:

	31 desembre 2019					
	Actius financers				Passius financers	
	Crèdits		Altres actius financers		Deutes	
	Llarg termini	Curt termini	Llarg termini	Curt termini	Llarg termini	Curt termini
Mercabarna	-	-	-	-	-	13.275,30
Total	-	-	-	-	-	13.275,30

BARCELONA ACTIVA, S.A.U, SOCIETAT PRIVADA MUNICIPAL
Memòria dels comptes anuals 2019

	31 desembre 2018					
	Actius financers				Passius financers	
	Crèdits		Altres actius financers		Deutes	
	Llarg termini	Curt termini	Llarg termini	Curt termini	Llarg termini	Curt termini
Institut de Cultura	-	-	-	-	-	1.500,00
Tractament i selecció de residus, S.A.	-	-	-	-	-	84.963,05
Total	-	-	-	-	-	86.463,05

Les transaccions mantingudes per la Societat amb societats vinculades són les següents:

Ingressos

Durant l'exercici 2018 no es van realitzar operacions generadores d'ingressos amb les societats vinculades.

2019	Serveis prestats i altres ingressos	Interessos rebuts	Altres ingressos accessoris
Informació i comunicació de Barcelona	301,30	-	-
Total	301,30	-	-

Despeses

2019	Compres d'immobilitzat material / Certificacions d'obra	Serveis rebuts	Interessos pagats
Tractament i Selecció de Residus, S.A.	-	470.431,74	-
Institut de Cultura	-	2.045,46	-
Total	-	472.477,20	-

BARCELONA ACTIVA, S.A.U, SOCIETAT PRIVADA MUNICIPAL
Memòria dels comptes anuals 2019

2018	Compres d'immobilitzat material / Certificacions d'obra	Serveis rebuts	Interessos pagats
Institut de Cultura	-	3.035,38	-
Tractament i Selecció de Residus, S.A.	-	154.295,60	-
Total	-	157.330,98	-

17. INFORMACIÓ SOBRE MEDI AMBIENT

Es considera activitat mediambiental qualsevol operació l'objectiu principal del qual sigui la minimització de l'impacte mediambiental i la protecció i millora del medi ambient.

No existien a 31 de desembre de 2019 ni a 31 de desembre de 2018 contingències relacionades amb la protecció i millora del medi ambient.

Els eventuais riscos que es puguin derivar estan adequadament coberts amb les pòlisses de l'assegurança de responsabilitat civil que la Societat té subscrietes.

Per altra banda, la Societat durant els exercicis 2019 i 2018 no ha rebut cap subvenció ni ingrés com a conseqüència d'activitats relacionades amb el medi ambient, malgrat que durant aquests anys s'han dut a terme, per una banda petites inversions destinades a fomentar l'estalvi energètic i per altra banda destaca la continuïtat de la connexió a la xarxa de climatització de Districlima dels equipaments de la societat, iniciada en el 2014, així com l'instal·lació de la placa fotovoltaica al Parc Tecnològic de Barcelona Nord. L'import total destinat a inversions de caràcter mediambiental ha estat de 135.874,36 euros en el 2019 (135.717,95 euros en 2018).

18. FETS POSTERIORIS AL TANCAMENT

No s'han produït fets posteriors al tancament de l'exercici 2019 que suposin una modificació substancial respecte a les dades expressades en la present memòria.

19. ALTRA INFORMACIÓ

a) Honoraris d'auditors de comptes

Les despeses d'auditoria, derivades dels honoraris meritats durant els exercicis 2019 i 2018 per la companyia Faura-Casas Auditors-Consultors, S.L. són repercutits per l' Ajuntament de Barcelona a cadascun dels organismes autònoms i societats que componen el grup municipal.

Durant l'exercici 2019, Faura-Casas Auditors-Consultors, S.L. ha facturat 12.003,20 euros a la societat per serveis de verificació diferents a l'auditoria (8.530,50 euros a l'exercici 2018) .

La Societat no té relació amb altres empreses que utilitzin aquestes marques.

b) Administradors i Alta Direcció

Els membres del Consell d'Administració no han meritat durant els exercicis 2019 i 2018 sous, dietes o remuneracions de qualsevol classe, incloent aportacions a sistemes de pensions. No s'han concedit als membres del Consell d'Administració bestretes ni crèdits de cap tipus durant els exercicis 2019 i 2018.

La remuneració total corresponent a l'exercici 2019 del personal d'Alta Direcció ha ascendit a 145.673,34 euros per a tots els conceptes salarials (159.831,34 euros a l'exercici 2018). En concepte d'assegurances de vida, s'ha satisfet l'import de 1.792,11 euros (1.651,91 euros a l'exercici 2018). S'ha efectuat una aportació en concepte de pla de pensions de 211,55 euros en l'exercici 2019 (94,77 euros en l'exercici 2018). No s'han concedit durant els exercicis 2019 i 2018 als membres de l'Alta Direcció bestretes ni crèdits de cap tipus.

En concepte d'assegurança de responsabilitat civil d'administradors i directius s'ha satisfet un import de 1.887,77 euros en l'exercici 2019 (1.987,13 euros en l'exercici 2018).

c) Situacions de conflicte d'interès Consell Administració

En el deure d'evitar situacions de conflicte amb l'interès de la Societat, durant l'exercici els administradors que han ocupat càrrecs en el Consell d'Administració han complert amb les obligacions previstes a l'article 228 del Text Refós de la Llei de Societats de Capital.

Així mateix, tant ells com les persones a ells vinculades, s'han abstingut d'incórrer en els supòsits de conflictes d'interès previstos en l'article 229 de l'esmentada llei.

Tal i com es defineix en l'article 229 i 231 de la citada llei, tant els actuals Administradors como els anteriors no mantenen participacions en societats amb el mateix gènere d'activitat que constitueixi l'objecte social de la Societat.

BARCELONA ACTIVA, S.A.U, SOCIETAT PRIVADA MUNICIPAL

Informe de gestió dels comptes anuals 2019

Durant 2019, Barcelona Activa ha atès 52.283 persones (56,5% dones) i 6.511 empreses a través de la seva cartera de serveis i programes. Tota la seva activitat s'ha vertebrat al voltant d'una visió d'empresa socialment responsable i mediambientalment sostenible, que busca impactar positivament a la ciutat de Barcelona per tal d'assolir un model de creixement i desenvolupament econòmic just, atractiu i que fomenti la competitivitat de l'economia de Barcelona.

A continuació es resumeixen els trets principals de l'activitat realitzada per Barcelona Activa al 2019, que es pot trobar ampliada i detallada al llarg de la memòria anual 2019.

Ocupació

- S'han atès 26.902 persones (56,9% dones) a través dels diferents serveis i programes per al foment de l'ocupació.
- Ha augmentat un 24% el nombre de persones ateses en serveis d'assessorament personalitzat degut en bona part a l'increment de 4 a 7 dels **Punts d'Informació per a l'orientació i la recerca de feina**, amb nous espais a Ciutat Vella, Eixample i Gràcia.
- Als més de 400 **projectes integrals amb contractació (PIC's)** actius a 2019, en coordinació amb 34 col·laboradors municipals, han participat 1.140 persones (52,4 % dones).
- En el conjunt d'actuacions del projecte **Treball als Barris** s'han atès a 2.170 persones (50,4 % dones), 1.964 de les quals mitjançant dispositius d'inserció laboral, 117 joves en Cases d'Oficis i 144 en Plans d'Ocupació
- De setembre a desembre de 2019 s'ha iniciat un **estudi d'avaluació de l'impacte social del projecte Treball als Barris**, els resultats del qual veuran la llum durant el 2020.
- S'ha estrenat la **nova oferta d'activitats online al programa Barcelona Treball** amb càpsules per a la capacitat en la recerca de feina i el desenvolupament de competències, amb una participació de 926 persones (81,10% dones).
- S'ha realitzat la **1ª Convenció de la Xarxa de Mentores i Mentors per a la Reactivació Laboral** (configurada per 100 persones) sorgida del projecte Mentoring+40 d'acompanyament a persones en recerca de feina.
- S'ha donat un impuls al **Servei d'assessorament en clàusules socials de contractació Pública Responsable** en relació a la inclusió de la clàusula de contractació de persones en situació d'exclusió. En aquest sentit, s'han gestionat 72 ofertes de feina i s'han assolit 59 contractacions.
- S'ha iniciat un nou programa integral d'inserció sociolaboral adreçat a col·lectius en situació de més vulnerabilitat, **Programa Passarel·les cap a l'ocupació i la inclusió**, cofinançat pel FSE en el marc del POEFE. Han iniciat itinerari en el programa 214 persones.
- Llançament del nou Programa **Transocupació**, adreçat a l'acompanyament laboral de persones trans que volen millorar professionalment i incorporar-se al món laboral, en clau d'atenció personalitzada i complementarietat de recursos. Han iniciat el programa 21 persones trans, 19 d'elles dones i 2 homes.
- Inici del dispositiu d'inserció sociolaboral adreçat a persones en situació administrativa irregular regularitzable **Programa Pròxim**. El programa ha impulsat un model i circuit d'atenció articulat a nivell dels serveis municipals. Durant el 2019 s'han donat d'alta al programa 48 persones (42% són dones).

Empreses

- Entre els principals resultats de l'acció de suport a les empreses l'any 2019 destaquen les **6.511 empreses ateses i el suport a 17 plataformes sectorials** (associacions, clústers, institucions, fires i iniciatives)
- A través del **Servei de Finançament Empresarial** s'han aixecat 56,3M d'euros per a 129 empreses i projectes empresarials.
- El **Servei de constitució d'empreses** ha contribuït a la constitució de 630 noves empreses a la ciutat, 260 com a SL i 370 altes d'empresaris o empresàries individuals i SCP (209 dones)
- El **Programa Empreses Responsables de Barcelona** ha desenvolupat 3 edicions al 2019, amb la participació de 42 d'empreses. S'han realitzat un total de 42 hores d'assessorament a les empreses participants per desenvolupar un pla d'acció en alguns dels eixos o Objectius de Desenvolupament Sostenible (ODS).
- Per tal de poder fer extensible la formació a totes les persones que treballen en el **sector comerç, durant el 2019 s'han dissenyat formacions en línia a través de MOOCS**. En el 2019 s'han posat en marxa 4 formacions en què han participat 117 persones.

Emprenedoria

- L'any 2019 s'ha treballant intensament en el **nou model d'atenció a les persones emprenedores**, especialment en la digitalització del servei. S'està treballant en la **nova web d'Emprenedoria** i en noves aplicacions que estaran en funcionament al 2020.
- El **UX LAB** (Laboratori d'usabilitat), ubicat a la incubadora Glòries, s'ha confirmat com a servei únic i innovador a la ciutat. Durant el 2019 han estat impactades a través del UXLab un total de 68 empreses, amb un total de 155 persones participants, de les quals un 37,4% han estat dones
- **LIDERA** s'ha consolidat com l'espai de referència per a dones professionals, directives i emprenedores. En les diferents actuacions de la iniciativa Lidera han participat 624 dones, el que representa 820 participacions. Cal destacar de forma específica la participació de 325 dones en programes de llarga durada que inclouen accions de formació, assessorament personalitzat i networking.
- Amb l'oferta de programes sectorials, col·lectius i per startups, **s'han acompanyat 2.116 projectes**, assolint un dels objectius del servei d'emprenedoria que es la personalització dels servei i el foment de les activitats de relació entre les persones emprenedores.

Formació i Innovació

- La formació tecnològica bàsica té com a motivació contribuir a combatre l'esclatxa digital a la ciutat de Barcelona, especialment en aquells col·lectius i territoris que la pateixen d'una forma més acusada. Això es concreta a través de **les Antenes Cibernàrium**, ubicades a les Biblioteques Municipals de la ciutat, on es programen periòdicament les formacions utilitzant mètodes innovadors per atreure i mantenir l'interès de les persones usuàries. També es desenvolupa una estratègia de socialització que contribueix a fer arribar a tota la ciutadania la consciència de la necessitat de la tecnologia per la seva inclusió digital i social. Al 2019 s'han atès 2.109 persones.

BARCELONA ACTIVA, S.A.U, SOCIETAT PRIVADA MUNICIPAL

Informe de gestió dels comptes anuals 2019

- Pel que fa a la formació tecnològica especialitzada s'ha renovat el 100% el catàleg d'activitats presencial, s'ha consolidat el programa MasterClass com una oferta estable, amb 27 sessions a Mediatic i 12 al territori. Addicionalment s'ha ampliat l'oferta formativa online arribant fins a 125 formacions disponibles.
- La **IT Academy** ha ampliat l'oferta amb un nou itinerari de programació en .NET, un dels llenguatges més demandats per les empreses del sector, i en la formació mentoritzada s'ha arribat a un 75% d'inserció (prop de 150 persones)
- Amb motiu del **20è aniversari del Cibernàrium** s'ha fet una campanya de comunicació, un acte institucional i activitats extraordinàries durant el darrer trimestre per generar notorietat i atreure nous públics. El lema ha estat "Formació tecnològica per a tothom".
- El 2019 s'ha organitzat també, juntament amb el departament de Polítiques digitals i administració pública i la UOC, el **I Congrés de Competències digitals** en el que s'ha presentat el mapa de competències digitals que servirà per articular tota l'oferta formativa tecnològica del Cibernàrium i facilitar itineraris formatius

Innovació socioeconòmica

- La **innoBAdora** - comunitat d'innovació ubicada a l'edifici INNOBA – ha allotjat 17 projectes, facilitant i promovent d'aquesta manera la generació de sinergies entre les persones, col·lectius i empreses mitjançant la coproducció d'activitats i formacions
- Es consolida el **Servei d'assessorament en clàusules socials i reserva social**. Està promogut per La Direcció operativa d'Innovació Socioeconòmica i la Direcció de Programes Transversals d'Ocupació i es dirigeix a les unitats licitadores i empreses adjudicatàries per la inclusió de les clàusules socials de contractació de persones en situació de risc d'exclusió i de subcontractació amb empreses d'economia social en el contractes públics, així com en la implementació de la Reserva Social. S'han realitzat 74 assessoraments.
- **#transformESS, programa de foment de l'Economia Social i Solidària i el cooperativisme entre els i les joves:** Durant l'any 2019 s'ha consolidat el programa d'activitats adreçat a donar a conèixer els valors i principis de l'Economia Social i Solidària (ESS) entre els i les joves, tant en les diferents etapes educatives de l'educació formal (educació primària, educació secundària, cicles formatius o batxillerats) com en altres espais formatius no formals. Hi ha participat 244 joves.
- S'ha posat en marxa la formació online en igualtat i en ESS, que desplega un seguit de formacions en línia en eines per prevenir i erradicar l'assetjament, plans d'igualtat o comunicació no sexista. També ha iniciat la formació online en economia col·laborativa i cooperativisme de plataforma, finançament i gestió econòmica, marc jurídic i fiscal i Coopciutat, el joc del cooperativisme i l'ESS.
- En la línia de programes d'acompanyament de col·lectius en situació de vulnerabilitat social i la promoció d'iniciatives socioeconòmiques impulsades per aquests col·lectius, s'ha consolidat el model integral d'intervenció socioeconòmica DaliESS. A través d'aquest programa s'ha acompanyat de manera intensiva els projectes pilots de la cooperativa Alencop i la cooperativa Diomcop. Des de la Direcció d'Innovació socioeconòmica també s'ha participat al **programa pilot B-Mincome** contribuint al foment de l'emprenedoria social i col·lectiva en l'àmbit de l'Economia Social i Solidària mitjançant el qual s'han atès a 76 participants.

Desenvolupament de Proximitat

- L'any 2019 ha estat l'any de la posada en marxa de l'espai de co-treball amb retorn al territori a Horta-Guinardó la Clota Cotreball. Un nou equipament municipal impulsat per Barcelona Activa i el districte d'Horta Guinardó, que acull projectes d'emprenedoria convencional i d'ESS que impacten de manera positiva al teixit socioeconòmic del territori. En actiu des del maig del 2019, al mes de desembre ja tenia 31 iniciatives allotjades.
- Aquest darrer any s'ha reeditat per tercer any consecutiu la línia d'**ajuts Impulsem el que fas**, que ha tancat l'edició amb 97 projectes finançats. L'edició de 2019 ha comportat una injecció de 1.6M€ a 70 projectes de la ciutat que es desenvoluparan entre 2019 i 2020.
- De forma paral·lela, l'any 2019 ha estat l'any de **consolidació de Nou Barris Activa**. En ell, s'han desplegat accions de suport a l'ocupació de qualitat i la recerca de feina, l'acompanyament i formació a persones amb una idea de negoci, així com l'assessorament a comerços, a empreses que ofereixen serveis i altres petites empreses, individuals i col·lectives, del territori. Al 2019, 2.948 persones han fet ús d'aquest equipament.
- 2019 ha estat el primer exercici complet el que es troben en funcionament els tres **Punts de Defensa dels Drets Laborals**, als districtes de Sants-Montjuïc, Ciutat Vella i Nou Barris. S'ha donat servei a 1.664 persones, que de forma individual o grupal, han assistit als seus assessoraments o formacions.
- Al 2019 ha estat també l'any de disseny o consolidació de programes amb un elevat impacte al territori com són el Punt d'Atenció a l'Activitat Econòmica (PAE) als districtes de Ciutat Vella o Nou Barris; els programes de dinamització de locals buits de titularitat pública a Ciutat Vella i de dinamització de buits privats als barris d'especial atenció; els espais d'intercooperació i economia circular al territori, com la Nau Vila Besòs a Sant Andreu o el Banc de Recursos de Ciutat Vella. També ha estat l'any de disseny i ideació de les primeres accions en matèria d'RSC promogudes des de la proximitat i de dues campanyes de dinamització comercial també a barris d'especial atenció, entre d'altres.

BARCELONA ACTIVA, S.A.U, SOCIETAT PRIVADA MUNICIPAL
Informe de gestió dels comptes anuals 2019

Indicadors propis del nivell d'activitat	2014	2015	2016	2017	2018	2019
Ocupació						
Persones ateses	22.905	26.982	28.247	24.779	24.961	26.902
Persones contractades amb programes de Plans d'Ocupació – A partir de 2017, projectes integrals amb contractació	791	1.065	1.821	1.273	1.145	1.140
Joves orientats de centres educatius i universitats	16.788	18.436	15.216	14.848	13.002	13.252
Empresa						
Empreses ateses	5.120	5.966	6.291	6.052	7.125	6.511
Empreses i projectes instal·lats a incubadores i Parc Tecnològic	227	286	289	276	265	315
Finançament aixecat pel Servei Finançament Empresarial (milers d'euros)	29.600	46.300	35.600	54.890	54.987	56.300
Empreses constituïdes a través del Servei de Constitució d'Empreses	435	542	602	455	607	630
Emprenedoria						
Persones emprenedores ateses	15.384	14.850	14.307	14.395	13.780	12.545
Projectes empresarials acompanyats	2.711	2.813	2.556	2.126	2.371	2.116
Emprenedor/es en programes a mida de creació d'empreses	819	860	817	642	769	684
Formació						
Persones en formació tecnològica	10.457	11.994	10.610	12.083	12.379	12.460
Desenvolupament de Proximitat						
Projectes finançats mitjançant la convocatòria de subvencions per a l'impuls socioeconòmic del territori	-	-	-	98	97	70

Activitats en matèria d'investigació i desenvolupament

La societat no ha realitzat durant l'exercici activitats en matèria d'investigació i desenvolupament.

Fet posteriors al tancament de l'exercici

Des del 31 de desembre de 2019 fins a la data de formulació dels comptes anuals no s'ha produït cap fet significatiu digne de menció.

Accions pròpies

Durant l'exercici 2019 no s'han efectuat operacions d'aquesta naturalesa.

Instruments financers

La societat no ha dut a terme cap operació amb instruments financers.

A continuació s'adjunta l'Estat d'Informació no Financera com a part integrant de l'informe de gestió de l'exercici 2019 d'acord amb l'establert a l'article 49 del Codi de Comerç.

ESTAT D'INFORMACIÓ NO FINANCERA DE L'EXERCICI 2019

Descripció de l'organització.....	62
Estructura organitzativa	63
Valors i línies estratègiques.....	64
Identificació i gestió dels riscos.....	66
1. Informació sobre qüestions mediambientals	77
1.1 Contaminació	77
1.2 Economia circular, prevenció i gestió de residus	77
1.3 Ús sostenible dels recursos	79
1.4 Canvi climàtic.....	81
1.5 Protecció de la biodiversitat	82
2. Informació sobre qüestions socials i relatives al personal	83
2.1 Ocupació	83
2.2 Organització del treball.....	90
2.3 Salut i seguretat.....	92
2.4 Relacions socials	93
2.5 Formació	94
2.6 Igualtat.....	96
3. Informació sobre el respecte dels drets humans	99
4. Informació relativa a la lluita contra la corrupció i el suborn	101
5. Informació sobre la societat.....	103
5.1 Compromisos amb el desenvolupament sostenible.....	103
5.2 Subcontractació i empreses proveïdores.....	110
5.3 Persones usuàries.....	113
5.4 Informació fiscal	114
6. Índex de continguts GRI	117

BARCELONA ACTIVA, S.A.U, SOCIETAT PRIVADA MUNICIPAL
Informe de gestió dels comptes anuals 2019

102-50 PERÍODE OBJECTE DE L'INFORME

102-52 CICLE DE L'ELABORACIÓ DE L'INFORME

102-54 DECLARACIÓ DE L'ELABORACIÓ DE L'INFORME DE CONFORMITAT AMB ELS ESTÀNDARDS GRI

L'informe d'estat de la informació no financera de Barcelona Activa corresponent a l'any 2019 s'ha elaborat en base a indicadors que segueixen l'estàndard GRI (Global Reporting Initiative) i que compleixin amb els criteris de comparabilitat, materialitat, rellevància i fiabilitat. El present document inclou els continguts requerits per la Llei 11/2018 de 28 de desembre de 2018 d'informació no financera i diversitat.

Descripció de l'organització

102-1 NOM DE L'ORGANITZACIÓ

102-5 PROPIETAT I FORMA JURÍDICA

Barcelona Activa SAU SPM és una empresa pública de capital íntegrament municipal i òrgan de gestió directa de l'Ajuntament de Barcelona. L'entitat va ser creada per acord del Plenari del Consell Municipal, el 5 de desembre de 1986, en virtut de les previsions de la Llei 7/85 i es va constituir el 19 de desembre del mateix any.

Missió

Contribuir a la millora de la qualitat de vida de les persones promovent la competitivitat econòmica de la ciutat i el reequilibri dels territoris, a través del foment de l'ocupació de qualitat, l'impuls a l'emprenedoria i el suport a un teixit empresarial plural, divers i sostenible, des d'una perspectiva econòmica, social i ambiental.

Visió

Fer de Barcelona una ciutat de referència internacional per treballar, emprendre i viure amb valors socials i ambientals.

Les eleccions municipals de maig de 2019 a la ciutat de Barcelona van comportar un canvi en l'equip de govern de la ciutat i posteriorment canvis en l'equip directiu de Barcelona Activa. D'aquesta manera, Fèlix Ortega Sanz va ser nomenat al mes de setembre com a nou Director General de Barcelona Activa.

Dins la nova estructura municipal, Barcelona Activa està circumscrita a la 1a Tinència d'Alcaldia de l'Ajuntament de Barcelona (Economia, Treball, Competitivitat i Hisenda), en dependència directa de la Gerència d'àrea de recursos d'economia, recursos i promoció econòmica.

BARCELONA ACTIVA, S.A.U, SOCIETAT PRIVADA MUNICIPAL
Informe de gestió dels comptes anuals 2019

Estructura organitzativa

Durant l'any 2019 Barcelona Activa ha organitzat la seva activitat en 1 Direcció General, 3 Direccions Executives, 1 Direcció Corporativa i 13 Direccions Operatives.

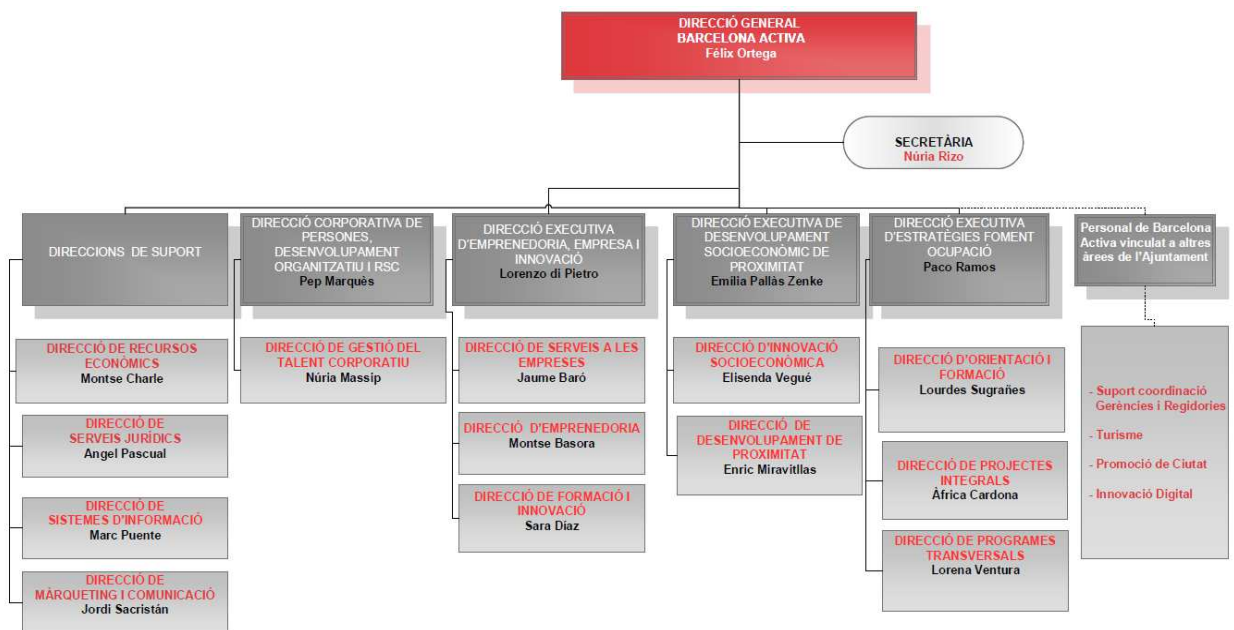

Valors i línies estratègiques

102-16 VALORS, PRINCIPIS, ESTÀNDARDS I NORMES DE CONDUCTA

102-14 DECLARACIÓ D'ALTA DIRECCIÓ RESPONSABLE DE LA PRESA DE DECISIONS

Igualtat d'oportunitats i progrés social

Promoure el desenvolupament d'un model just de creació, manteniment i repartiment de l'ocupació, que apoderi a la ciutadania, incorpori la perspectiva de gènere i de diversitat en tots els àmbits organitzatius i de forma transversal i afavoreixi el reequilibri entre territoris.

Esperit de servei públic, i ètica professional i personal

Impulsar uns serveis públics que avancin cap a una major coordinació de l'ecosistema públic, privat i comunitari on les bones pràctiques, la transparència, l'ètica professional i personal i la virtut pública, com a concreció pràctica d'uns determinats valors, siguin les bases que consolidin el bon govern i l'orientació a la ciutadania.

Economia al servei de les persones: social i sostenible

Potenciar un model d'Economia Social i Solidària, on la pluralitat de sectors socials, l'emprenedoria col·lectiva i la innovació social, generin un desenvolupament econòmic més just, present en tots i cadascun dels territoris.

Cooperació, dins l'organització i amb d'altres

Impulsar internament i externament la cooperació i la professionalitat de les persones treballadores a través de la millora contínua, avançant cap a l'excel·lència de les seves competències i del desenvolupament del seu talent, tot fomentant formes de treball en equip, col·laboratives, transversals i participatives que afavoreixin el benestar laboral i de la ciutadania.

Durant el darrer quadrimestre de l'any, Barcelona Activa ha treballat en les que són les **noves línies estratègiques de l'empresa**, establint les prioritats i línies mestres del nou mandat per al període 2019-2023, alineat sempre amb el Pla d'Actuació Municipal. Les línies estratègiques es van presentar i aprovar al Consell d'Administració del dia 10 d'octubre de 2019. D'aquesta manera, s'han establert les següents línies estratègiques d'actuació:

1. Convertir la ciutat en un teixit productiu social i ambientalment compromès, acompanyant les iniciatives de canvi del model productiu.
2. Impulsar els ecosistemes emprenedors i innovadors, potenciant els mecanismes de col·laboració públic-privat per establir la coordinació adequada entre tots els recursos de la ciutat i els seus agents.
3. Excel·lir en la formació i la capacitació de les generacions de professionals i ciutadania, oferint serveis de qualitat i innovadors, i fomentant el talent.
4. Contribuir a modernitzar l'economia tradicional i re-impulsar la indústria local en sectors d'ocupació de qualitat.
5. Impulsar la visió transversal en els projectes i actuacions que encara són majoritàriament percebudes des de visions unidimensionals.
6. Orientar l'empresa a un model d'organització i de gestió dels recursos i dels actius més eficient i sostenible.
7. Definir noves mètriques de referència que permetin una presa de decisions més analítica.

8. Potenciar l'avaluació i coordinació de les iniciatives públiques i privades, encaminades al foment de l'activitat econòmica i l'estímul d'inversions generadores de talent i ocupació de qualitat.
9. Donar visibilitat al "know-how" de Barcelona Activa i revisar els mecanismes de retenció i captació de talent i els models de transferència del coneixement.
10. Incorporar els pilars de la marca Barcelona i els vectors de la creativitat i la innovació en tots els models de desenvolupament.

PRINCIPALS LÍNIES D'ACTUACIÓ

102-2 Activitats, marques, productes i/o serveis



Ocupació

Serveis i programes especialment adequats per incrementar l'ocupabilitat de les persones i reduir la precarietat, amb especial atenció als col·lectius més vulnerables i que tenen més dificultats per accedir al mercat laboral.



Empreses

Serveis i programes de suport a les empreses i les entitats de l'Economia Cooperativa, Social i Solidària per millorar la seva competitivitat i sostenibilitat, i fomentar la creació de riquesa i d'ocupació de qualitat.



Emprenedoria

Acompanyament a la iniciativa emprenedora, ampliant l'oferta amb nous continguts i activitats, per impulsar l'emprenedoria col·lectiva i d'impacte social, i contribuir a la creació de llocs de treball de qualitat a la ciutat.



Formació i innovació

Barcelona Activa ofereix un servei estable de formació, divulgació i sensibilització dirigit a persones aturades, professionals i emprenedores de la ciutat en matèria d'emprenedoria, gestió empresarial, digitalització i eines tecnològiques que millorin la competitivitat empresarial, les oportunitats professionals i la qualitat de vida dels ciutadans i les ciutadanes.



Innovació socioeconòmica

Innovació socioeconòmica mitjançant l'impuls i enfortiment de l'Economia Social i Solidària: cooperativisme, tercer sector, associacions, iniciatives socioempresarials, economies col·laboratives del procomú, economies comunitàries.



Desenvolupament de proximitat

Actuacions per abordar els problemes socioeconòmics més rellevants del territori des de la proximitat i en col·laboració amb les entitats ciutadanes.

Identificació i gestió dels riscos

- 102-11 PRINCIPI O ENFOCAMENT DE PRECAUCIÓ
- 102-15 PRINCIPALS IMPACTES, RISCOS I OPORTUNITATS
- 102-29 IDENTIFICACIÓ I GESTIÓ D'IMPACTES ECONÒMICS, AMBIENTALS I SOCIALS
- 102-30 EFICÀCIA DELS PROCESSOS DE GESTIÓ DEL RISC
- 102-31 AVALUACIÓ DE TEMES ECONÒMICS, AMBIENTALS I SOCIALS
- 102-33 COMUNICACIÓ DE PREOCUPACIONS CRÍTIQUES
- 102-34 TIPUS I NÚMERO DE PREOCUPACIONS CRÍTIQUES

Barcelona Activa ha identificat els **riscos que poden afectar a l'organització** a través de diferents sistemes que responen a diverses tipologies de riscos: Riscos inherents a la prestació dels serveis, riscos vinculats als sistemes d'informació, riscos detectats en el marc de la política de Responsabilitat Social, riscos vinculats a la gestió dels recursos humans i riscos vinculats a l'àmbit legal.

1. ANÀLISI DE RISCOS I OPORTUNITATS EN LA PRESTACIÓ DELS PRINCIPALS SERVEIS

Barcelona Activa està certificada per la ISO 9001:2015 en alguns dels serveis que s'ofereixen a la ciutadania, concretament als serveis de formació, la incubació d'empreses i els programes experiencials d'ocupació. Com a mínim dos cops a l'any, des de cadascun d'aquests serveis s'analitzen i identifiquen els punts forts (factors significatius del sistema de qualitat que s'han de mantenir i reforçar) i els punts febles (classificats en riscos) sobre els que, en funció de la seva rellevància, s'estableixen els plans d'acció. Tota aquest anàlisi queda registrat a les matrius d'Identificació de riscos i oportunitats (QG-017) de cada àrea i són auditats dos cops l'any mitjançant auditoria interna i externa. Aquest sistema permet alimentar la millora contínua d'una serveis que són prioritaris per a l'organització.

Durant el 2019 s'ha realitzat una acció formativa amb totes les persones responsables dels processos certificats per a millorar la detecció i anàlisi de riscos.

Tots els riscos identificats en els serveis es classifiquen com a Alt, Mitjà o Baix i són objecte d'establiment de plans d'acció i seguiment. Tot seguit es presenten alguns exemples dels riscos considerats com a Alts durant el 2019 i sobre els quals s'ha fet especial incidència.

BARCELONA ACTIVA, S.A.U, SOCIETAT PRIVADA MUNICIPAL
Informe de gestió dels comptes anuals 2019

ÀREA CERTIFICADA	DESCRIPCIÓ DEL RISC	PART INTERESSADA AFECTADA	PLANIFICACIÓ DE LES ACCIONS	TERMINI	ESTAT
Formació en el marc de convocatòries	Web poc clara per a l'usuari. No s'identifiquen bé les accions de formació que s'hi ofereixen	Persones usuàries	Proposar que en el disseny de la nova web de Barcelona Activa / Barcelona Treball es disposi d'un espai específic de Formació amb una organització més intuïtiva per a la consulta i recerca de les activitats formatives al web.	31/12/2021	En curs
	Dificultat de trobar alumnes per als cursos en un espai curt de temps	Persones usuàries	Implantació d'un procediment on es tingui en compte l'establiment de vies de comunicació efectives amb els equips tècnics d'orientació de Barcelona Activa: Porta 22, BCN Treball, Treball als Barris. OAC's, etc.	31/12/2020	En curs
	Manca d'aules a Barcelona Activa per impartir la formació	Persones usuàrie	Valorar la possibilitat d'adequar més espais amb aules de formació teòrica-pràctiques i informàtiques.	31/12/2021	No iniciat
	Escassa homologació d'equipaments per a certificats de professionalitat a Barcelona Activa i poc control sobre les aules homologades de Barcelona Activa	Persones usuàries	Prioritzar i optimitzar l'ús de les aules homologades en els equipaments de Barcelona Activa. Homologar aules en nous equipaments o en altres instal·lacions municipals. Valorar la possibilitat d'adequar més espais amb aules de formació teòrica-pràctiques i informàtiques.	31/12/2020	En curs
	Dificultat per a trobar experts docents que compleixin els requisits per a impartir els certificats de professionalitat	Persones treballadores	Elaboració a partir dels currículums que arriben per diferents mitjants d'una base de dades per a la seva posterior validació a través d'entrevistes on es comprovi l'acreditació per a impartir determinats Certificats de professionalitat, a més de valorar coneixements.	31/12/2020	En curs
Incubadores d'empresa	Evitar accés de persones no autoritzades a espais de les incubadores	Empreses incubades	Implantació d'un nou sistema de control d'accessos	31/12/2022	En curs
Formació estable de BA	Necessitat de millorar la gestió de les llistes d'assistència per garantir major privacitat de les persones usuàries	Persones usuàries	Es planteja l'anàlisi de l'eliminació dels fulls de de signatura físics d'alumnes en els casos en que sigui possible	31/12/2020	En curs
Experiencials - Plans d'Ocupació	Dificultats en el seguiment del desplegament de les accions formatives quan no es fan en equipaments propis, fora del centre de treball de l'equip gestor del programa	Persones treballadores	Creació d'un protocol de desplegament d'accions formatives, orientat tant a empreses adjudicatàries com als equips de gestió del programa.	30/6/2020	En curs

BARCELONA ACTIVA, S.A.U, SOCIETAT PRIVADA MUNICIPAL
Informe de gestió dels comptes anuals 2019

ÀREA CERTIFICADA	DESCRIPCIÓ DEL RISC	PART INTERESSADA AFECTADA	PLANIFICACIÓ DE LES ACCIONS	TERMINI	ESTAT
Experiencials - Plans d'Ocupació	Atenció no integral a les persones usuàries. Dificultat d'accés a l'informe tècnic d'atenció a cada persona usuària dels Plans integrals de contractació per manca d'un expedient únic, de caire tècnic, a Barcelona Activa	Ajuntament/ Administracions	Activar l'opció d'expedient únic d'usuaris amb informació tècnica qualitativa i historial de participació.	Pendent de concreció de projecte	En curs
	No disposar de les candidatures adequades als perfils sol·licitats a les ofertes genèriques gestionades pel SOC, tant pel que fa al número de persones derivades com pel incompliment dels requeriments sol·licitats, incidint en la no cobertura de la totalitat de places ofertades	Ajuntament/ Administracions	Compromís del SOC per millorar les eines de derivació i de Barcelona Activa per a definir millors els perfils sol·licitats per a la cobertura dels plans d'ocupació	30/6/2020	En curs

2. ANÀLISI DE RISCOS I OPORTUNITATS EN SISTEMES D'INFORMACIÓ

L'anàlisi de riscos i oportunitats també es du a terme sistemàticament per la Direcció de Sistemes d'Informació. La gestió des d'aquesta Direcció s'audita en el context de la norma ISO 9001:2015 i la metodologia d'identificació dels riscos és la mateixa que es segueix en la prestació de serveis.

ÀREA CERTIFICADA	DESCRIPCIÓ DEL RISC	PART INTERESSADA AFECTADA	PLANIFICACIÓ DE LES ACCIONS	TERMINI	ESTAT
Sistemes d'Informació	Amenaces de seguretat als sistemes corporatius	Persones treballadores	Creació d'una oficina de seguretat	31/12/2020	En curs
	Desconeixement dels procediments establerts per part de la plantilla, (noves incorporacions)	Persones treballadores	Revisió i publicació dels procediments actuals i presentació en sessions públiques per a la plantilla	31/12/2020	En curs
	Fer una gestió més àgil dels projectes a totes les direccions de Barcelona Activa	Persones treballadores	Implementar metodologies àgils per a la gestió de projectes (SCRUM), establint els Project Owners i reorganitzant els fluxes establerts fins ara	31/12/2020	En curs

3. OPORTUNITATS DE MILLORA DETECTADES EN EL MARC DE LA POLÍTICA DE RESPONSABILITAT SOCIAL CORPORATIVA

Segueixen vigents a Barcelona Activa les oportunitats de millora detectades durant l'elaboració del Pla RSC 2018-2020. Com a resultat d'aquest procés es van identificar les fortaleses de Barcelona Activa en matèria d'RSC, així com les oportunitats de millora per avançar en la gestió ètica, responsable i sostenible de l'entitat. Aquestes oportunitats de millora o riscos, van ser la base per a l'elaboració del Pla . En total es van identificar 45 oportunitats de millora/riscos sobre les quals s'hi està treballant, dins les àrees de Bon Govern, Persones, Comunitat, Cadena de valor i Medi ambient.

Per determinar la prioritització dels temes rellevants per la Memòria, es van tenir en compte tant la valoració de la pròpia organització com la dels principals grups d'interès, a partir dels següents processos participatius:

- Sessió de treball amb l'equip directiu
- Participació dels principals grups d'interès, a través d'un formulari online:
- Ajuntament, administracions públiques i responsables polítics
- Persones treballadores
- Empreses proveïdores
- Agents socioeconòmics
- Persones i empreses beneficiàries i persones emprenedores

102-42 IDENTIFICACIÓ I SELECCIÓ DE GRUPS D'INTERÈS

La identificació del mapa de grups d'interès de Barcelona Activa es va realitzar en aquesta diagnosi, a partir d'una dinàmica interna amb la participació de Gerència i Direccions de suport i executives. A partir d'aquí, es van identificar els grups d'interès principals.





OPORTUNITATS DE MILLORA DETECTADES EN EL PROCÉS D'ELABORACIÓ DEL PLA D'RSC:

BON GOVERN

- Definició d'un Model de Governança de l'RSC.
- Millora Portal Transparència: Actualitzar i completar l'apartat de Transparència del web per complir la Llei.
- Rendició de comptes real, implicant als grups d'interès (diàleg).
- Adhesió a compromisos voluntaris relacionats amb l'RSC (Ex. Objectius Desenvolupament Sostenible, Pacte Mundial).
- Incorporar criteris d'RSC a la memòria d'activitat o realitzar memòria de sostenibilitat.
- Establir mecanismes formals per assegurar l'acompliment del Codi Ètic, per part de tota l'organització. Formació i extensió Codi Ètic als equips. Canal de Denúncies.
- Incloure pràctiques anticorrupció al Codi Ètic.
- Establir mecanismes perquè la presa de decisions estigui alineada amb les millors pràctiques de govern i inclogui aspectes de sostenibilitat (Codi Bon Govern, Mapa de riscos).
- Integració Sistema de Gestió de Riscos previst pel conjunt de l'Ajuntament. Identificació de riscos: assegurar una metodologia per a identificar i gestionar els riscos de bon govern, socials i ambientals

PERSONES

- Actualitzar les mesures de conciliació. Registre resultats de conciliació.
- Gestió de la diversitat: incloent nous aspectes com l'edat.
- Manteniment i ampliació de canals interns de comunicació contínua.
- Espais permanents i periòdics d'intercanvi d'ajut, d'opinions, coneixement personal (aspectes laborals i personals).
- Formació sobre els canals de gestió de conflictes definits i pautats, com ara el de prevenció de l'assetjament.
- Pla d'acollida de noves incorporacions i de comiat.
- Programes d'ocupabilitat i mentoratge: desenvolupant capacitat d'adaptació al canvi, itinerari professional.
- Pla de desenvolupament professional i treball per competències.
- Formació en RSC i impuls lideratge.
- Seguiment clima laboral i accions de millora.
- Sistema de gestió de riscos laborals. OSHAS 18001.
- Gestió del temps: mails, reunions, etc.



OPORTUNITATS DE MILLORA DETECTADES EN EL PROCÉS D'ELABORACIÓ DEL PLA D'RSC:

COMUNITAT

- Millora contínua en base a resultats d'enquestes de satisfacció a persones i empreses usuàries.
- Diàleg amb grups d'interès externs.
- Sistematització de la relació amb els agents de la ciutat, especialment en barris i districtes.
- Territori socialment responsable.
- Vinculació equipaments al territori.
- Espais de cocreació amb grups d'interès.
- Protocols i indicadors d'RSC de màrqueting i comunicació, per assegurar la implementació i el seguiment, assegurant la comunicació que inclogui la diversitat i traslladar-ho als proveïdors.
- Millora de l'accessibilitat a la informació atenent a la diversitat funcional (ONCE). Millora del web.
- Millora i transversalitat del sistema d'indicadors i d'impacte seguiment de projectes.
- Integració en l'RSC del model de servei universal o centrat en la persona que ja s'està desenvolupant.

CADENA DE VALOR

- Potenciar la part ambiental dels criteris de compra responsable.
- Sistematitzar l'aplicació de criteris de compra pública responsable.
- Incorporació en tots els plecs de licitació dels criteris d'avaluació de subministrament responsable, per a ser avaluats.
- Portal proveïdors.
- Enquesta de satisfacció proveïdors.
- Trasladar l'RSC als proveïdors: comunicació, formació.
- Estudi necessitat ampliació subcontractació.



OPORTUNITATS DE MILLORA DETECTADES EN EL PROCÉS D'ELABORACIÓ DEL
PLA D'RSC:

MEDI AMBIENT

- Política ambiental: compromís públic de l'alta direcció, definit i documentat, per tal de prevenir i reduir els impactes ambientals generats.
- Comissió ambiental o grup de treball que vetlli pel compliment de la política ambiental i la millora contínua.
- Programa de gestió ambiental: amb objectius i fites mesurables i coherents amb la política. Avaluació periòdica i millora contínua (revisió anual). ISO 14001/EMAS.
- Incorporació d'accions i materials en oficines i espais d'atenció, per afavorir la reducció de consum elèctric i la recollida selectiva de residus.
- Millorar la gestió de residus: circuits de recollida, separació i reducció de residus.
- Promoure un model de mobilitat saludable i baix en carboni, tant per a les persones que treballen o col·laboren a Barcelona Activa, com per les persones beneficiàries. Petjada de carboni.
- Comunicació i educació ambiental: bianual adreçada a persones treballadores. Canals d'informació i sensibilització permanent, per a persones beneficiàries, i proveïdors de serveis d'atenció i formació.

A partir d'aquest procés participatiu, es va elaborar finalment la matriu de materialitat, que identifica els aspectes més rellevants per a l'organització i per als seus grups d'interès.

A continuació es presenta la matriu de Materialitat resultant de l'Anàlisi de Materialitat, que reflecteix el grau d'importància dels temes considerats durant l'estudi, en funció de:

- La seva importància respecte als efectes econòmics, socials i ambientals per a l'organització
- La seva importància en les valoracions i decisions dels grups d'interès.

BARCELONA ACTIVA, S.A.U, SOCIETAT PRIVADA MUNICIPAL
Informe de gestió dels comptes anuals 2019

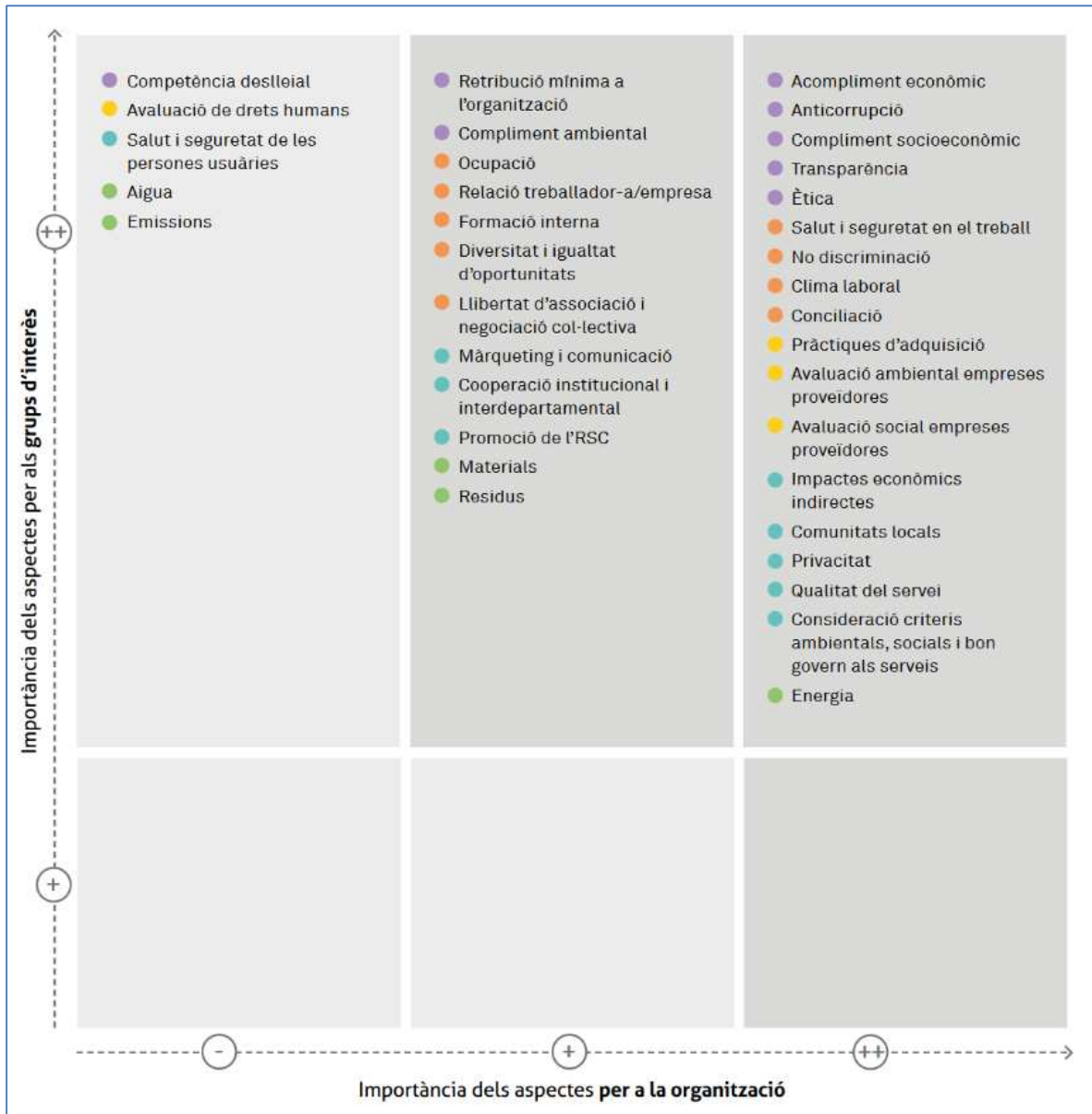

- BON GOVERN
- PERSONES
- CADENA DE VALOR
- COMUNITAT
- MEDI AMBIENT

- ASPECTES MATERIALS
- ASPECTES NO MATERIALS

BARCELONA ACTIVA, S.A.U, SOCIETAT PRIVADA MUNICIPAL
Informe de gestió dels comptes anuals 2019

4. RISCOS I/OPORTUNITATS DE MILLORA EN L'ÀMBIT DE GESTIÓ DELS RECURSOS HUMANS

L'anàlisi de riscos i oportunitats també es du a terme sistemàticament per la Direcció Corporativa de Persones, Desenvolupament Organitzatiu i RSC . La gestió des d'aquesta Direcció s'audita en el context de la norma ISO 9001:2015 i la metodologia d'identificació dels riscos és la mateixa que es segueix en la prestació de serveis.

ÀREA CERTIFICADA	DESCRIPCIÓ DEL RISC	PART INTERESSADA AFECTADA	PLANIFICACIÓ DE LES ACCIONS	TERMINI	ESTAT
Direcció Corporativa de Persones, desenvolupament organitzatiu i RSC	L'excés de burocràcia dins del Departament de Recursos Humans pot suposar una pèrdua de la qualitat en el servei de les persones treballadores	Persones treballadores	Anàlisi, durant el 2020, del mapa de processos/fluxos de treball actuals de l'àrea de recursos humans per tal de preveure la seva digitalització. També es preveu posar en marxa formació (contemplada dins del nou pla de formació 2020-21) en la competència d'orientació a les persones usuàries.	31/12/2020	En curs
	Possible ineficiència en l'execució de projectes per falta de comunicació intradepartamental		Per tal de millorar la comunicació interna es duran a terme accions orientades a promoure el canvi o la millora de la dinàmica de funcionament de les reunions i l'assistència i participació de tothom	30/6/2020	En curs

Barcelona Activa també ha dut a terme al 2019 entre la seva plantilla el segon Estudi de compromís i-satisfacció. L'any anterior es va dur a terme el primer anàlisi i s'ha observat una evolució positiva en totes les dimensions analitzades. La nova enquesta – realitzada al maig de 2019- ha permès conèixer i mesurar la percepció de les persones treballadores en relació a aspectes com l'alineació dels valors de Barcelona Activa, identificar fortaleses i oportunitats, **i definir quins són els punts febles que cal treballar** per millorar el nivell de satisfacció, compromís i benestar psicosocial.

Punts forts	Punts febles	
<ul style="list-style-type: none"> • Orgull de pertinença i satisfacció • Lideratge • Esperit de servei públic i ètica • Equilibri vida i treball • Igualtat i diversitat 	<ul style="list-style-type: none"> • Creativitat, adaptabilitat i innovació • Reconeixement, retribucions • Transparència comunicació • Estímul de fortaleses 	
	Estudi de compromís i satisfacció	
	2018	2019
Participació	65%	62%
Puntuació mitja	6,84	7

SISTEMA DE GESTIÓ DE PREVENCIÓ DE RISCOS LABORALS

Barcelona Activa disposa d'un Servei de Prevenció Propi que proporciona assessorament i suport en referència a:

- El disseny, aplicació i coordinació dels plans i programes d'actuació preventiva.
- L'avaluació dels factors de risc que puguin afectar la seguretat i salut laboral de les persones treballadores.
- El disseny de la planificació de l'activitat preventiva.
- La determinació de les prioritats en l'adopció de les mesures preventives adequades i la vigilància de la seva eficàcia.
- La informació i formació de les persones treballadores.
- Elaboració i implantació dels Plans d'emergència.
- La investigació dels DI.

El Servei de Prevenció Propi realitza l'avaluació inicial de les característiques dels equipaments, les instal·lacions, els equips de treball, agents químics, físics i biològics presents o emprats i l'organització i ordenació del treball en la mesura que influeixi a la magnitud dels riscos. Tanmateix, es té en consideració la possibilitat que la persona treballadora que ocupi un lloc de treball sigui especialment sensible, per les seves característiques personals o estat biològic, a alguna de les condicions presents al lloc de treball. Durant aquest any 2019 s'han actualitzat les avaluacions de risc de les instal·lacions i llocs de treball.

5. IDENTIFICACIÓ DE RISCOS ASSOCIATS A LES OPERACIONS DE MANTENIMENT

Pel que fa als potencials riscos associats a les operacions de manteniment en equipaments i instal·lacions de Barcelona Activa, destacar que es realitzen quatre tipus de manteniments amb la finalitat de garantir la disponibilitat, confort, optimització i seguretat dels espais per al correcte desenvolupament dels seus usos diaris. Aquest manteniment integral s'ha mantingut durant el 2019 tot garantint el bon funcionament dels edificis.

- Manteniment normatiu: consistent en realitzar les operacions de manteniment d'acord amb les recomanacions dels fabricants i especificacions dels Reglaments Oficials vigents, així com donar compliment a les revisions d'instal·lacions obligatòries a les que estan subjectes.
- Manteniment preventiu: realització periòdica de diferents tasques de inspeccions, verificacions, controls i accions mantenidores de les instal·lacions, segons normatives i reglaments vigents.
- Manteniment conductiu: consistent en realitzar les tasques necessàries per garantir la funcionalitat de les instal·lacions i condicions òptimes de funcionament, seguretat, mediambientals i energètiques, en consonància als seus usos.
- Manteniment correctiu: consistent en aquells treballs no planificats de les diferents especialitats necessàries per reparar les avaries causades per l'envelliment, ús o derivades de les incidències dels altres tipus de manteniment.

6. REGISTRE D'ACTIVITATS DE TRACTAMENT I ANÀLISIS DE NECESSITAT D'AVALUACIÓ D'IMPACTE

En el procés d'implementació de les noves disposicions reguladores de la protecció de dades personals, el Reglament UE 2016/679 relatiu a la protecció de dades personals i a la lliure circulació d'aquestes dades i la Llei Orgànica 3/2019 de protecció de dades personals i garantia de drets digitals BARCELONA ACTIVA està elaborant el Registre d'Activitats de Tractament efectuades sota la seva responsabilitat tal i com determinen els articles 30 RGPD i 31 de la LOPDGD.

El Registre d'Activitats de Tractament contindrà totes les activitats que realitzem, per compte pròpia o de tercers (principalment l'Ajuntament de Barcelona) i que impliquen el tractament de dades personals. Una vegada finalitzat, permet identificar i analitzar els riscos de les activitats de tractament i el seu resultat fixarà si és necessari realitzar Avaluacions d'Impacte en els casos que el tractament determini un alt risc per els drets i llibertats de les persones físiques.

Un cop identificats i analitzats els riscos es prendran les mesures necessàries per minimitzar la probabilitat i impacte dels mateixos.

1. Informació sobre qüestions mediambientals

1.1 Contaminació

MESURES PER PREVENIR I REDUIR LA CONTAMINACIÓ LUMÍNICA I ACÚSTICA

A nivell lumínic, s'han realitzat proves amb sensors crepusculars per regular la lluminositat en les sales de reunions de la Seu Central de Barcelona Activa en funció del nivell lux. Per altra banda, tot i què no es disposen de dades relacionades amb la contaminació acústica, considerant el tipus d'activitat de l'organització, s'estima que aquests efectes serien no significatius.

1.2 Economia circular, prevenció i gestió de residus

La gestió de residus ve marcada pel compliment de la normativa legal, per les instruccions de l'Ajuntament de Barcelona i pel Pla d'RSC de Barcelona Activa. En aquesta línia, es treballa per la reducció de l'impacte ambiental causat pel consum de determinats materials, a través de pràctiques com:

- La reutilització de peces de mobiliari funcional per sobre de la compra de noves.
- El reaprofitament de material d'oficina que pot tenir més d'un sol ús.
- La utilització exclusiva de gots compostables i gerres de vidre en les reunions de treball i esdeveniments que organitza Barcelona Activa.

GRI 103 ENFOCAMENT DE GESTIÓ 306-2 RESIDUS PER TIPUS I MÈTODE D'ELIMINACIÓ

Els residus que es generen i que no se'ls hi pot donar un segon ús són tractats de forma correcta seguint els requeriments establerts per la normativa legal vigent. Aquesta gestió es du a terme a través de la disposició de contenidors per al reciclatge del paper, dels tòners, les piles i els fluorescents a les zones comunes i de manteniment de Barcelona Activa.

Posteriorment, aquests materials i residus es lliuren a les plantes de reciclatge, seguint el procediment establert per la normativa. Barcelona Activa fa el seguiment d'aquesta pràctica través dels certificats que aquestes empreses proveïdores emeten i que fan arribar de forma regular.

En relació a la resta de residus que es puguin generar, es procedeix realitzant l'agrupació dels mateixos i la retirada a través d'un gestor homologat de residus que, amb posterioritat a la recollida, expedeix certificat conforme han estat tractats d'acord a normativa legal. Aquesta empresa

BARCELONA ACTIVA, S.A.U, SOCIETAT PRIVADA MUNICIPAL
Informe de gestió dels comptes anuals 2019

proveïdora pertany a l'economia social, fet que proporciona a la pràctica del reciclatge una vessant de retorn social.

Dins del Pla d'RSC s'ha dut a terme un estudi dels residus que es generen i dels contenidors existents en cada un dels equipaments gestionats íntegrament per Barcelona Activa, creant un inventari on es determina tant el nombre com el tipus de contenidors.

Aquest estudi ha permès corregir les mancances detectades ja sigui reforçant els contenidors ja existents, que estaven infra dimensionats, o bé proporcionant de nous, adequats als residus que s'hi generen en cada espai. D'aquesta manera s'ha garantit que totes les deixalles generades en cada un dels equipaments tenen el seu corresponent contenidor.

A més, i per garantir la correcta segregació, aquesta acció s'ha reforçat amb la creació i col·locació de cartells explicatius on consten els diferents contenidors i exemples de residus que es recullen a cadascun. Aquesta actuació ha rebut el reconeixement com a bona pràctica per part del Pacto Mundial de les Nacions Unides.

GRI 301 MATERIALS

301-1 MATERIALS PER PES O VOLUM

301-2 MATERIALS RECICLATS

RESIDUS PER TIPUS I TRACTAMENT

2019		
Residu no perillós	Tractament	Pes (en tones)
Paper	Reciclatge	16,92
Materials diversos	Abocador i reciclatge	7,93
2018		
Residu no perillós	Tractament	Pes (en tones)
Paper	Reciclatge	11,08
Materials diversos	Abocador i reciclatge	8,86

A part d'aquests residus no perillosos, també es generen vidre, plàstic, orgànic i rebuig. Aquestes fraccions es gestionen mitjançant la gestió de residus municipal.

2019		
Residu perillós	Tractament	Pes (en tones)
Florescents	Reciclatge	0,0935
Piles	Reciclatge	0,0265
Tònors	Reciclatge	0,3165
2018		
Residu perillós	Tractament	Pes (en tones)
Florescents	Reciclatge	0,093
Piles	Reciclatge	0,079
Tònors	Reciclatge	0,277

1.3 Ús sostenible dels recursos

303-5 CONSUM D'AIGUA

L'organització aplica una política de millora contínua d'acord amb els estàndards municipals de racionalització de l'ús de l'aigua amb l'objectiu d'optimitzar el consum en els seus equipaments, a través de:

- Presa de mesures de consums mensuals per detectar desviacions excessives en el consum.
- Instal·lació de difusors d'aigua i cisternes amb doble descàrrega.

Barcelona Activa utilitza l'aigua del subsol per rec i descàrrega de les cisternes dels seus sanitaris a l'equipament de la Seu Central. La resta de l'aigua consumida per l'organització prové de la xarxa d'abastament municipal.

Consum d'aigua en megalitres	
2018	2019
4,69	3,53

EFICIÈNCIA ENERGÈTICA

S'han desenvolupat accions de potenciació del control de consum i l'ús de maquinària menys contaminant. Les més destacades durant aquest any 2019 han estat:

- Control de consum dels subministraments (baixa tensió, gas natural, aigua i sistema centralitat de climatització), disposant d'un registre per realitzar aquest control.
- Renovació de la maquinària per una de més eficient i menys contaminant.
- Realització d'accions de millora, resultants d'auditories energètiques periòdiques. A més, els edificis de Barcelona Activa disposen de la classificació energètica corresponent.
- Pla de reciclatge, el qual s'està treballant per millorar-ho i ampliar-lo en el marc d'implementació del Pla d'RSC.
- Barcelona Activa està fermament compromesa amb el compliment de la normativa ambiental. En aquest sentit, no s'ha identificat cap incompliment de la legislació en aquesta matèria, ni s'ha rebut cap notificació ni sanció.

Barcelona Activa aplica una política de millora contínua d'acord amb els estàndards municipals de racionalització de l'ús de l'energia amb l'objectiu d'optimitzar el consum dels subministraments energètics. Les principals mesures dutes a terme per tal d'aconseguir una major eficiència energètica han estat:

- Reposició d'equips per unitats amb major rendiment, menor consum i menys contaminants.
- Actualització d'equips amb tecnologies més eficients. Destacar la substitució de lluminàries convencionals per unes amb tecnologia LED.
- Automatització mitjançant sistemes de control de les instal·lacions.

BARCELONA ACTIVA, S.A.U, SOCIETAT PRIVADA MUNICIPAL
Informe de gestió dels comptes anuals 2019

Aquest any 2019 s'ha posat en funcionament la primera planta fotovoltaica d'autoconsum de Barcelona Activa, a l'equipament del Parc Tecnològic.

L'organització ha encarregat periòdicament diferents auditories energètiques en els seus equipaments, que són la base de les mesures de millora a implantar en les instal·lacions i que s'alineen amb el compromís d'optimitzar i reduir els consums energètics.

CONSUM ENERGÈTIC

GRI 302 ENERGIA

302-1 CONSUM ENERGÈTIC INTERN

302-2 CONSUM ENERGÈTIC EXTERN

El consum de combustibles s'associa al consum de gas natural del Parc Tecnològic, ja que a la resta d'instal·lacions que gestiona Barcelona Activa no es consumeix cap altre tipus de combustible fòssil.

No s'ha considerat el consum de gasoil, ja que aquest s'associa a grups electrògens que s'utilitzen de manera molt puntual, i únicament en el cas d'alguna incidència a les instal·lacions

Consum gas natural en kWh	
2018	2019
498.771	542.552

Consums d'electricitat, calefacció i refrigeració en kWh		
	2018	2019
Consum d'electricitat	1.651.561	1.561.020
Consum de calefacció	451.700	471.000
Consum de refrigeració	1.182.520	1.080.700

ACTUACIONS RELLEVANTS

- Instal·lació d'una planta fotovoltaica d'autoconsum en el Parc Tecnològic.
- Millores equilibrat circuit hidràulic circuit d'aire condicionat de la Seu Central.
- Reposició de les màquines de clima de les aules 2 i 9 de Can Andalet.
- Reposició progressiu d'enllumenat de fluorescència per tecnologia LED, en el Parc Tecnològic (zones comunes), Seu Central (oficines), Incubadora Almogàvers (zones comuns) i Can Jaumandreu (planta segona)

Des de l' 1 d'agost de 2018 el 100% de l'energia subministrada per la comercialitzador és energia d'origen renovable.

CONSUM TOTAL D'ENERGIA

Consum total d'energia en kWh	
2018	2019
3.784.552	3.655.272

1.4 Canvi climàtic

MESURES ADOPTADES PER ADAPTAR-SE A LES CONSEQÜÈNCIES DEL CANVI CLIMÀTIC

L'Ajuntament de la ciutat va fer pública la Declaració d'emergència climàtica de Barcelona el dia 15 de gener de 2020, per tal d'accelerar tot un seguit de canvis que comprometin a tots els agents de la ciutat en revertir els efectes del canvi climàtic. Les evidències científiques irrefutables i els efectes de la crisi climàtica global ens porten a actuar de manera urgent i contundent. Barcelona Activa, que com a empresa pública forma part del grup municipal, valorarà durant el 2020 – en el marc de la seva política de RSC – actuacions específiques que hi puguin contribuir.

GRI 305 EMISSIONS

305-1 Emissions directes de gasos d'efecte hivernacle (GEH) (abast 1)

305-2 Emissions indirectes de gasos d'efecte hivernacle (GEH) en generar energia (abast 2)

305-3 Altres emissions indirectes de gasos d'efecte hivernacle (GEH) (abast 3)

305-5 Reducció de les emissions de gasos d'efecte hivernacle (GEH)

Emissions directes de GEH (Abast 1): Relacionades amb el consum de gas natural de les instal·lacions del Parc Tecnològic.

Emissions indirectes de GEH (Abast 2): Relacionades amb el consum d'electricitat, calefacció i refrigeració de les instal·lacions.

Altres emissions indirectes de GEH (Abast 3): Durant l'any 2020 es valorarà l'establiment de les bases per realitzar l'estimació de les emissions de GEH indirectes derivades de l'activitat de Barcelona Activa.

Des de l'1 d'agost de 2018 el 100% de l'energia subministrada per la comercialitzador és energia d'origen renovable.

Emissions de gasos amb efecte hivernacle en tones de CO2 equivalents		
	2018	2019
Emissions directes d'abast 1	91,24	99,25
Emissions indirectes d'abast 2	615,26	0

REDUCCIÓ D'EMISSIONS

Una de les línies d'actuació de Barcelona Activa contemplades en el Pla d'RSC és la d'apostar i promoure la mobilitat sostenible, reduint les emissions de gasos amb efecte hivernacle. En concret, instal·lar punts de recàrrega per a bicicletes elèctriques i disposar de més punts d'aparcament per a bicicletes.

A més, es contempla l'elaboració d'un estudi de viabilitat econòmica i una enquesta de necessitats per valorar la possibilitat d'instal·lar més punts de recàrrega elèctrica per a motos i cotxes.

Una de les altres accions destacades de prevenció i reducció de les emissions de CO2 ha estat l'agrupament dels serveis de missatgeria per tal d'incrementar l'eficiència, promoure menys desplaçaments i conseqüentment, reduir les emissions de CO2.

1.5 Protecció de la biodiversitat

GRI 304 BIODIVERSITAT

Les instal·lacions de Barcelona Activa es troben en zones urbanes, i no estan ubicades ni properes a àrees protegides o zones de gran valor per a la biodiversitat.

2. Informació sobre qüestions socials i relatives al personal

2.1 Ocupació

102-7 DIMENSIONS DE LA ORGANITZACIÓ

102-8 INFORMACIÓ SOBRE PERSONES TREBALLADORES I ALTRES

GRI 405 DIVERSITAT I IGUALTAT D'OPORTUNITATS

405-1 DIVERSITAT EN ÒRGANS DE GOVERN I PERSONES TREBALLADORES

Les dades presents en aquest document relatives al personal són a data 31 de desembre 2019. Aquests indicadors contempnen les dades corresponents al personal d'estructura i persones gestores de programes, no incloent les persones usuàries de programes.

DISTRIBUCIÓ DE LA PLANTILLA PER SEXE, EDAT, GRUP PROFESSIONAL I NIVELL SALARIAL

Edat	21-29 anys		30-39 anys		40-49 anys		50-60 anys		+ de 60 anys		Total dones	Total homes
	Dones	Homes	Dones	Homes	Dones	Homes	Dones	Homes	Dones	Homes		
Grup professional												
Nivell salarial*												
Alta direcció	0	0	0	0	0	1	0	1	1	0	1	2
Grup 1 N.S. 1	0	0	1	1	4	3	4	2	0	0	9	6
Grup 1 N.S. 2	0	0	1	2	11	1	4	2	3	0	19	5
Grup 1 N.S. 3	0	0	1	0	2	1	4	0	0	0	7	1
Grup 1 N.S. 4	5	0	20	17	28	6	21	9	0	0	74	32
Grup 2 N.S. 5	14	3	39	3	61	6	24	3	1	0	139	15
Grup 3 N.S. 6	0	0	1	2	2	2	2	2	0	0	5	6
Grup 4 N.S. 7	0	0	0	0	2	0	2	0	1	0	5	0
Grup 4 N.S. 8	1	1	4	2	32	2	19	1	6	1	62	7
Grup 4 N.S. 9	3	4	2	0	1	0	1	0	0	0	7	4
Grup 5 N.S. 10	0	0	0	0	0	0	1	0	0	0	1	0
TOTAL	23	8	69	27	143	22	82	20	12	1	329	78

(*) Nota sobre els grups professionals i nivells salarials considerats en les taules:

Alta direcció

Grup 1 N.S.1 Directors/es

Grup 1 N.S.2 Responsable A

Grup 1 N.S.3 Responsable B

Grup 1 N.S.4 Tècnics/iqnes superiors

BARCELONA ACTIVA, S.A.U, SOCIETAT PRIVADA MUNICIPAL
Informe de gestió dels comptes anuals 2019

Grup 2 N.S.5 Tècnics/iqnes mig

Grup 3 N.S.6 Experts docents

Grup 4 N.S.7 Secretaris/àries de Direcció

Grup 4 N.S.8 Administratius/ives

Grup 4 N.S.9 Administratius/ives júnior

Grup 5 N.S.10 Aux. Administratius/ives

DISTRIBUCIÓ DE LA PLANTILLA PER TIPUS DE CONTRACTACIÓ, SEXE, GRUP PROFESSIONAL I NIVELL SALARIAL

Tipologia contractació	Indefinit parcial		Indefinit complet		Temporal parcial		Temporal complet		Pràctiques parcial		Pràctiques complet		Total dones	Total homes
	Dones	Homes	Dones	Homes	Dones	Homes	Dones	Homes	Dones	Homes	Dones	Homes		
Alta direcció	0	0	0	1	0	0	1	1	0	0	0	0	1	2
Grup 1 N.S. 1	0	0	9	6	0	0	0	0	0	0	0	0	9	6
Grup 1 N.S. 2	0	0	18	5	1	0	0	0	0	0	0	0	19	5
Grup 1 N.S. 3	0	0	7	1	0	0	0	0	0	0	0	0	7	1
Grup 1 N.S. 4	2	1	51	20	3	0	18	11	0	0	0	0	74	32
Grup 2 N.S. 5	0	0	66	7	5	0	57	5	0	0	11	3	139	15
Grup 3 N.S. 6	3	3	0	0	0	0	2	3	0	0	0	0	5	6
Grup 4 N.S. 7	0	0	5	0	0	0	0	0	0	0	0	0	5	0
Grup 4 N.S. 8	0	0	45	5	2	1	15	1	0	0	0	0	62	7
Grup 4 N.S. 9	0	0	0	0	0	0	0	0	0	1	7	3	7	4
Grup 5 N.S. 10	0	0	1	0	0	0	0	0	0	0	0	0	1	0
TOTAL	5	4	202	45	11	1	93	21	0	1	18	6	329	78

(*) S'entén Indefinit parcial els contractes de persones fixes i discontinues.

BARCELONA ACTIVA, S.A.U, SOCIETAT PRIVADA MUNICIPAL
Informe de gestió dels comptes anuals 2019

DISTRIBUCIÓ DE LA PLANTILLA PER TIPUS DE CONTRACTE, SEXE I EDAT

Edat	21-29 anys		30-39 anys		40-49 anys		50-60 anys		+ de 60 anys		Total dones	Total homes
	Dones	Homes	Dones	Homes	Dones	Homes	Dones	Homes	Dones	Homes		
Indefinit parcial	-	-	-	-	2	1	3	3	-	-	5	4
Indefinit complet	1	-	27	14	99	17	67	14	8	-	202	45
Temporal parcial	-	-	2	-	4	-	2	-	3	1	11	1
Temporal complet	10	1	36	13	37	4	9	3	1	-	93	21
Pràctiques parcial	-	1	-	-	-	-	-	-	-	-	-	1
Pràctiques complet	12	6	4	-	1	-	1	-	-	-	18	6
TOTAL	23	8	69	27	143	22	82	20	12	1	329	78

NOMBRE D'ACOMIADAMENTS PER SEXE, EDAT I CLASSIFICACIÓ PROFESSIONAL

Al 2019 no hi ha hagut cap acomiadament, el 100% de les finalitzacions de les diferents relacions laborals han estat per fi de contracte o baixes voluntàries.

102-35 POLÍTIQUES DE REMUNERACIÓ

REMUNERACIÓ MITJANA PER GRUP PROFESSIONAL, NIVELL SALARIAL, SEXE I EDAT EN EUROS

Edat	21-29 anys		30-39 anys		40-49 anys		50-60 anys		+ de 60 anys	
	Homes	Dones	Homes	Dones	Homes	Dones	Homes	Dones	Homes	Dones
Grup 1 Nivell 1	-	-	-	-	81.957	71.280	82.932	70.308	-	-
Grup 1 Nivell 2	-	-	49.922	-	-	52.363	55.097	52.252	-	47.479
Grup 1 Nivell 3	-	-	-	-	-	51.785	-	48.207	-	-
Grup 1 Nivell 4	-	35.823	38.177	36.171	40.098	37.990	41.743	43.374	-	-
Grup 2 Nivell 5	26.985	29.929	28.619	31.778	35.981	32.375	34.967	33.957	-	-
Grup 3 Nivell 6	-	-	25.166	-	27.867	26.182	28.828	30.611	-	-
Grup 4 Nivell 7	-	-	-	-	-	39.528	-	44.287	-	-
Grup 4 Nivell 8	-	28.619	27.769	26.699	28.307	26.520	-	29.679	-	25.229
Grup 4 Nivell 9	17.975	14987	-	17379	-	-	-	-	-	-
Grup 5 Nivell 10	-	-	-	-	-	-	-	-	-	-

Les remuneracions inclouen els conceptes salarials com salari base, complement lloc de treball, antiguitat, complements activitat/direcció/responsabilitat i complements de millora de contingències (incapacitat temporal, maternitat).

BARCELONA ACTIVA, S.A.U, SOCIETAT PRIVADA MUNICIPAL
Informe de gestió dels comptes anuals 2019

REMUNERACIÓ MITJANA PER GRUP PROFESSIONAL, NIVELL SALARIAL I SEXE EN EUROS

Grup professional Nivell salarial	Homes	Dones
Grup I Nivell 1	78.185,88 €	69.455,45
Grup I Nivell 2	52.206,43 €	51.508,35
Grup I Nivell 3	47.301,51 €	47.415,71
Grup I Nivell 4	39.503,31 €	38.690,58
Grup II Nivell 5	32.796,05 €	32.302,37
Grup III Nivell 6	27.051,73 €	28.028,57
Grup IV Nivell 7	-	44.440,85
Grup IV Nivell 8	27.511,20 €	27.388,83
Grup IV Nivell 9	18.419,15 €	16.113,14
Grup V Nivell 10	-	22.379,14

CÀLCUL DE LA BRETXA SALARIAL DE GÈNERE

La **bretxa salarial entre dones i homes** mesura la diferència entre les retribucions mitjanes de dones i homes com a percentatge de les retribucions dels homes. Es calcula a partir de les diferències en les retribucions anuals brutes de dones i homes, expressades en percentatge, be sigui a nivell global (considerant el conjunt de la plantilla) be sigui en relació a cadascun del grups professionals i nivells salarials.

S'ha calculat la bretxa salarial amb la fórmula següent, utilitzant els ingressos anuals de dones i homes:

$$\text{Bretxa salarial} = \frac{\text{Retribució mitjana anual d'homes} - \text{Retribució mitjana anual de dones}}{\text{Retribució mitjana anual d'homes}} \times 100$$

El resultat, expressat com a percentatge, s'interpreta de la següent manera:

>0%. Les dones cobren X% menys que els homes.

=0%. Dones i homes cobren igual.

<0%. Les dones cobren X% més que els homes.

Els criteris que s'han tingut en compte per el càlcul de la bretxa salarial de gènere, han estat:

- A les situacions de permisos de naixement, les IT (incapacitat temporal), així com als contractes de jubilació parcial, s'ha considerat com a salari totes les percepcions rebudes per la persona treballadora, independentment que hagin sigut salaris o prestacions de seguretat social, amb la distribució salarial habitual en cadascuna de les persones.
- Els complements d'antiguitat no s'han incorporat a l'anàlisi atès que no són generadors de bretxa salarial de gènere.
- Pagues extraordinàries: l'anàlisi només té en compte la remuneració de 12 pagues. No s'han tingut en compte les pagues extraordinàries perquè incorporen el complement d'antiguitat que pot desvirtuar l'anàlisi global (l'antiguitat no és generadora de bretxa)

BARCELONA ACTIVA, S.A.U, SOCIETAT PRIVADA MUNICIPAL
Informe de gestió dels comptes anuals 2019

- No s'han tingut en compte en aquest l'anàlisi les persones becàries i les persones usuàries de programes (plans d'ocupació)
- Per últim, **el càlcul s'ha fet a partir dels dies totals contractats.**

Les següents taules mostren la bretxa salarial de gènere considerant dos tipus de remuneracions:

- Una taula amb les retribucions bàsiques de conveni, que són el salari base i el complement de lloc de treball, pels diferents grups professionals i nivell salarials.
- Altra taula amb les retribucions totals comparables, que són: el salari base i el complement de lloc de treball, les millores voluntàries i altres complements d'activitat i/o responsabilitat.

BRETXA SALARIAL DE GÈNERE DEL SALARI BASE I COMPLEMENT DE LLOC DE TREBALL PER GRUP PROFESSIONAL I NIVELL SALARIAL

Grup professional Nivell salarial	Bretxa (%)
Grup 1 Nivell 1	0,00
Grup 1 Nivell 2	2,26
Grup 1 Nivell 3	-0,02
Grup 1 Nivell 4	1,60
Grup 2 Nivell 5	3,34
Grup 3 Nivell 6	0,26
Grup 4 Nivell 7	-
Grup 4 Nivell 8	2,32
Grup 4 Nivell 9	-2,12
Grup 5 Nivell 10	-

BRETXA SALARIAL DE GÈNERE DE LA REMUNERACIÓ TOTAL

405-2 RÀTIO DEL SALARI BASE I DE LA REMUNERACIÓ DE LES DONES RESPECTE ALS HOMES

Salari base, complement de lloc de treball, millores voluntàries i altres complements d'activitat i/o responsabilitat, per grup professional i nivell salarial.

Grup professional Nivell salarial	Bretxa (%)
Grup 1 Nivell 1	12,02
Grup 1 Nivell 2	-3,11
Grup 1 Nivell 3	-0,02
Grup 1 Nivell 4	0,47
Grup 2 Nivell 5	3,05
Grup 3 Nivell 6	0,26
Grup 4 Nivell 7	-
Grup 4 Nivell 8	2,18
Grup 4 Nivell 9	-2,12
Grup 5 Nivell 10	-

BARCELONA ACTIVA, S.A.U, SOCIETAT PRIVADA MUNICIPAL
Informe de gestió dels comptes anuals 2019

Les diferències mostrades en relació a la bretxa salarial de gènere venen donades pels següents motius:

- La bretxa en el grup 1 i nivell 1, és a dir, personal de direcció, és degut als conceptes de plusos i millora voluntària que és més alta en els homes que a les dones, i responen a situacions retributives consolidades anterior que no formen part de la política retributiva actual.
- La bretxa en el grup 2 nivell 5, corresponent al personal tècnic mig, és del 3,05% en la remuneració total i del 3,34% en la retribució de salari + complement de lloc de treball. El resultat de bretxa és degut a les reduccions de jornada per motius de conciliació, i els contractes a temps parcial, tots exclusius de les dones.

Tal i com es pot deduir de l'anàlisi, la política retributiva actual de Barcelona Activa no és generadora de bretxa salarial de gènere, i són les situacions relacionades amb la conciliació de la vida laboral, personal i familiar i les jornades parcials les que poden generar situacions de desigualtat entre homes i dones.

D'acord al Reial Decret-Llei 6/2019, d'1 de març, de mesures urgents per a la garantia de la igualtat de tracte i d'oportunitats entre dones i homes en el treball i l'ocupació, les empreses amb almenys cinquanta persones treballadores tenen l'obligació de justificar una bretxa salarial igual o superior al 25%.

BRETXA SALARIAL DE GÈNERE SALARI D'ACORD CONVENI (global):

Salari base i complement de lloc de treball

7,54%

Les reduccions de jornada i les jornades parcials, majoritàries de les dones, afecten a la bretxa global.

No s'han realitzat comparatives amb l'any anterior amb motiu de l'establiment de nous criteris que permeten una avaluació més ajustada a la realitat.

BRETXA SALARIAL DE GÈNERE REMUNERACIÓ (global):

Salari base, complement de lloc de treball i resta de complements

9,27%

Les millores voluntàries i plusos dels càrrecs de direcció homes incideixen en la bretxa global, així com les reduccions de jornada i jornades parcials en els nivells 5 i 8 majoritaris en les dones.

No s'han realitzat comparatives amb l'any anterior amb motiu de l'establiment de nous criteris que permeten una avaluació més ajustada a la realitat.

REMUNERACIÓ MITJANA DE L'EQUIP DIRECTIU

La política de remuneració de l'Alta Direcció es basa en els següents conceptes:

- El sou ve estipulat en el contracte com una quantitat fixa a percebre cada mes, en 14 mensualitats, no tenint previst cap tipus de retribució variable.
- Pel que fa a les bonificacions de contractació o els pagaments d'incentius de contractació, només es preveu la contractació d'una assegurança de vida i d'accidents en favor de la directiva.

BARCELONA ACTIVA, S.A.U, SOCIETAT PRIVADA MUNICIPAL
Informe de gestió dels comptes anuals 2019

- Les indemnitzacions per acomiadament són les previstes a la normativa d'aplicació (RD 132/85).
- No es preveu els reemborsaments.
- Els beneficis per jubilació no són aplicables en el cas dels contractes de l'Alta Direcció.
- No s'estableix cap sistema retributiu basat en l'acompliment dels objectius econòmics, ambientals o socials

Remuneració mitjana de l'Alta Direcció		
	2018	2019
Homes	65.522,73€	73.290,98
Dones	80.064,96€	82.139,92

PAGAMENT ALS SISTEMES DE PREVISIÓ D'ESTALVI A LLARG TERMINI I QUALSEVOL ALTRA PERCEPCIÓ DESAGREGADA PER SEXE

A data 26 de juliol del 2006 la Direcció de l'empresa va acordar amb la representació de les persones treballadores la constitució d'una pla de pensions per l'ocupació que es nodreix d'aportacions realitzades per l'empresa, en quant a promotora, i d'aportacions realitzades per les persones treballadores que tenen la condició de partícips en el referit pla.

De conformitat amb el reglament d'especificacions del Pla de Pensions del sistema d'ocupació per a Barcelona Activa, per adquirir la condició de partípic al pla es requereix la condició de persona ocupada del promotor amb dos anys d'antiguitat reconeguda. Tanmateix, el dret a rebre aportacions per part de la promotora es produeix quan la referida persona empleada incorporada al pla acredita tres anys d'antiguitat a l'empresa.

A data 16 de desembre del 2019 la Comissió de Control del Pla de Pensions per l'Ocupació de Barcelona Activa va acordar per unanimitat del seus i les seves membres, realitzar les aportacions ordinàries corresponents als exercicis 2014, 2016, i 2017 i inicials d'aquells partícips que haguessin generat el dret en el referit interval de temps i que no s'havien pogut realitzar en aplicació de les successives Lleis de Pressupostos Generals de l'Estat. Al 2015 la massa salarial comparable va ser superior a la de 2014 i per tant no es van poder fer aportacions al pla de pensions.

Tanmateix, a data 25-01-2019 es va realitzar una aportació extraordinària per import de 450,15 € a favor de cinc persones treballadores en concepte de regularització aportació ordinària del promotor corresponent a l'exercici 2018.

Atenent a les referides aportacions, les quantitats totals aportades per l'empresa, desagregades per sexe, han estat les següents:

	Total Partícips	Aport. Inc.	Aport. Ord.	Aport. Tot.
Homes	65	20.802,42 €	20.749,19 €	41.551,61 €
Dones	238	77.671,76 €	82.358,00 €	160.029,76 €
Total	303	98.474,18 €	102.657,04 €	201.131,22 €

IMPLANTACIÓ DE POLÍTIQUES DE DESCONNEXIÓ LABORAL

Barcelona Activa promou la desconexió laboral de les persones treballadores per tal de fomentar el seu benestar i salut mitjançant dues línies d'acció que es troben recollides en el document "15 mesures per a una nova organització del temps de treball":

- Garantir el dret a la desconexió digital, mitjançant la prohibició d'enviar correus electrònics, ni missatges amb temàtica laboral, entre les 20:00 h i les 7:00 h del matí, ni en caps de setmana ni festius, excepte en cas de necessitat i/o d'urgència.
- Evitar el treball en cap de setmana a través del no enviament d'estudis, ni informes els divendres per a la seva revisió durant el cap de setmana. Aquests s'hauran de fer arribar a les persones interessades entre dilluns i dimecres prioritàriament, per a garantir el descans de les persones treballadores els caps de setmana.

INTEGRACIÓ I ACCESSIBILITAT UNIVERSAL DE LES PERSONES AMB DIVERSITAT FUNCIONAL 405-1 Diversitat en òrgans de govern i persones treballadores

Des de Barcelona Activa hi ha un compromís ferm amb la gestió i integració de la diversitat existent a la societat, per això s'incorporen persones amb diferents perfils de diversitat funcional.

Treballadors/es Barcelona Activa		
Grup professional	Homes	Dones
Responsable A	-	1
Tècnics/iques superiors	-	1
Tècnics/iques mig	1	4
Administratius/ves	1	2
Total general	2	8

2.2 Organització del treball

Barcelona Activa va incorporar l'any 2018 un conjunt de mesures que facilitaven la conciliació de la vida personal i laboral com la concentració horària de 8 a 15 hores des de l'1 de maig fins el 30 de setembre. L'any 2019 s'ha fet un pas endavant amb la revisió i actualització – en el si de la Comissió d'Igualtat i Diversitat - de l'antic acord de mesures de conciliació de Barcelona Activa, que datava de l'any 2008. Aquesta millora s'emmarca en les actuacions previstes en el **II Pla d'Igualtat d'Oportunitats entre dones i homes 2017-2020**. Aquest nou text, **Mesures de conciliació i coresponsabilitat de la vida personal, laboral i familiar a Barcelona Activa** de 17 d'octubre de 2019, recull mesures que tenen com a objectiu facilitar la compatibilització de la vida personal, familiar i laboral de les persones treballadores i incrementar el seu benestar, amb la voluntat d'adaptar-se a les noves realitats i poder donar resposta al màxim possible a les necessitats de la plantilla. Aquest document introdueix, també, **millores substancials** respecte a l'acord anterior, **més enllà de la normativa legal obligatòria**.

15 MESURES PER AVANÇAR EN UNA MILLOR ORGANITZACIÓ DEL TEMPS

En el marc del compromís de Barcelona Activa amb una organització del temps més saludable, igualitària i eficient, l'entitat està adherida al Pacte del Temps, promogut per l'Ajuntament de Barcelona.

A més a Barcelona Activa segueixen vigents les **“15 mesures per a una nova organització del temps de treball”** que s'aniran implementant progressivament a l'organització per avançar en aquest àmbit. Aquestes mesures es poden resumir en 5 eixos:

- Flexibilitat horària
- Avançar les hores d'àpats i reorganitzar els horaris dins de l'empresa
- Fer més productives i eficients les reunions de feina establint criteris de racionalització del temps
- Realitzar accions formatives adreçades a la millor gestió del temps, el treball en equip i l'ús d'eines tecnològiques
- Desconnexió digital fora de l'horari laboral i de caps de setmana

Hores d'absentisme per sexe

ABSENTISME 2019			
	Homes	Dones	Total
Hores d'absentisme	3461,01	30840,03	34301,04
Hores teòriques	129633,52	530512,21	660145,73
Absentisme (%)	2,67%	5,81%	5,2%

(*)Absentisme: nombre d'hores no treballades per situacions d'incapacitat temporal, tant per causes comunes com per accident de treball

FOMENT DE LA CONCILIACIÓ

Persones que gaudeixen de mesures de conciliació

Mesura de conciliació	Homes	Dones
Reducció de jornada de primer any per cura de fills/es 100% retribució	6	12
Reducció de jornada per cura de fills/es < 12 anys	6	67
Reducció de jornada per familiar a càrrec	0	2
Permís sense retribució per atendre familiars	0	2
Permís sense retribució 6 mesos	0	5
Excedències per cura de fills	0	5
Jubilació parcial	1	3
TOTAL DE PERSONES	13	96

BARCELONA ACTIVA, S.A.U, SOCIETAT PRIVADA MUNICIPAL
Informe de gestió dels comptes anuals 2019

L'any 2019, i tenint en compte la nova normativa legal (Reial Decret 6/2019 d'1 de març, de mesures urgents per a garantia de la igualtat de tracte i d'oportunitats entre dones i homes en el treball i l'ocupació), Barcelona Activa ha facilitat a les persones que així ho han demanat (4 dones) l'adaptació de la seva jornada laboral per motius de conciliació de la seva vida laboral, personal i familiar, amb mesures com passar d'una jornada reduïda a una jornada completa amb l'obligació de treballar només una tarda o incorporant la prestació a distància. Aquestes mesures s'han adoptat en aquelles situacions d'extrema dificultat per conciliar la vida laboral i personal de les persones treballadores.

Permís de maternitat i paternitat, taxa de retorn i de retenció per sexe

GRI 401 OCUPACIÓ

401-3 Permís parental

Mesura de conciliació	Homes	Dones
Persones treballadores amb dret a permís maternitat/paternitat	6	12
Persones empleades acollides a permís maternitat/paternitat	6	12
Persones empleades que han tornat a la feina després d'un permís maternitat/paternitat	6	10
Persones empleades que han tornat a la feina després d'un permís maternitat/paternitat i que segueixen sent empleades 12 mesos després	6	12
Taxa retorn a la feina	100%	83,33%
Taxa de retenció	100%	100%

2.3 Salut i seguretat

GRI 103 enfocament de gestió

403-1 SISTEMA DE GESTIÓ DE LA SEGURETAT I SALUT LABORAL

403-8 Persones treballadores cobertes pel sistema de gestió de seguretat i salut

Barcelona Activa disposa d'un Servei de Prevenció Propi que proporciona assessorament i suport en referència a:

- El disseny, aplicació i coordinació dels plans i programes d'actuació preventiva
- L'avaluació dels factors de risc que puguin afectar la seguretat i salut laboral de les persones treballadores
- El disseny de la planificació de l'activitat preventiva
- La determinació de les prioritats en l'adopció de les mesures preventives adequades i la vigilància de la seva eficàcia

BARCELONA ACTIVA, S.A.U, SOCIETAT PRIVADA MUNICIPAL
Informe de gestió dels comptes anuals 2019

- La informació i formació de les persones treballadores
- Elaboració i implantació dels Plans d'emergència
- La investigació dels accidents
- El Sistema de Seguretat i Salut contempla tant les persones d'estructura, com les persones gestores de programes i les persones usuàries de programes

403-9 IESIONS PER ACCIDENT LABORAL

Durant l'any 2019 han tingut lloc 8 accidents amb baixa, dels quals 4 accidents són de personal d'estructura (3 accidents produïts en el desplaçament en trajecte i 1 accident per caiguda al mateix nivell) i 4 de personal de gestió de projectes (2 accidents en trajecte, 1 per caiguda al mateix nivell, 1 accident al lloc de feina).

	Homes	Dones
Accidents	1	7
Taxa de lesions per accident laboral	7,7	13,2

403-10 MALALTIES LABORALS

Els principals elements identificats que poden suposar un risc de malaltia laboral serien els aspectes relacionats amb el risc de patir malalties musculoesquelètiques. En aquest sentit, l'organització implementa mesures preventives, porta a terme accions formatives i informatives i fomenta un entorn de treball on s'integrin aspectes relacionats amb qüestions ergonòmiques.

Durant l'any 2019 no s'ha notificat **cap malaltia laboral**, ni del personal propi ni de les persones treballadores d'empreses proveïdores que porten a terme la seva activitat a les instal·lacions de Barcelona Activa.

2.4 Relacions socials

Totes les persones que treballen a Barcelona Activa es troben incloses al conveni d'empresa Barcelona Activa SAU SPM, a excepció de l'Alta direcció. El conveni col·lectiu és públic i es pot consultar al Diari Oficial de la Generalitat de Catalunya.

Barcelona Activa compta amb un Comitè d'Empresa, format per 23 persones. Es porten a terme reunions periòdiques de manera trimestral, per tractar temes d'interès general. No obstant, a petició de qualsevol de les dues parts, es poden portar a terme reunions de forma extraordinària per tractar de manera puntual qualsevol tema d'interès i de rellevància en les relacions laborals de l'empresa.

Actualment hi ha constituïdes 3 seccions sindicals: Intersindical-CSC, UGT i CC.00

El respecte per l'acompliment de qüestions socials, ambientals i també de l'àmbit laboral s'estén també a la cadena de subministrament. Durant l'any 2019 no s'ha detectat cap incompliment, ni risc significatiu d'incompliment d'aquests drets fonamentals.

BALANÇ DELS CONVENIS COL·LECTIUS

102-41 Acords de negociació col·lectiva

Les persones representants de la Direcció de Barcelona Activa es reuneixen amb el ple del Comitè d'Empresa de manera trimestral per informar d'aspectes relacionats amb la plantilla, els nivells salarials i grups professionals, les altes i baixes durant el trimestre, l'absentisme, les dades econòmiques (subvencions sol·licitades, aprovades i imports atorgats) així com d'altres indicadors que afecten a les relacions laborals de Barcelona Activa.

Tanmateix, de forma periòdica es realitzen reunions de les comissions de treball constituïdes. Actualment, Barcelona Activa disposa de les següents comissions:

- Comitè de Seguretat i Salut Laboral, que es reuneix periòdicament cada tres mesos i es fa una avaluació de les actuacions realitzades pel Servei de Prevenció de Barcelona Activa, s'informa de la sinistralitat i actuacions pendents i/o propostes de millora.
- Comissió d'Igualtat i Diversitat
- Comissió de Control del Pla de Pensions
- Comissió de Formació
- Comissió de seguiment de processos de selecció i condicions laborals

GRI 103 ENFOCAMENT DE GESTIÓ

GRI 402 RELACIÓ PERSONA TREBALLADORA-EMPRESA

402-1 TERMINIS D'AVÍS MÍNIMS SOBRE CANVIS OPERACIONALS

En relació a la informació sobre els canvis operacionals significatius que poden afectar a les persones treballadores, no hi ha establert de manera formal un període mínim d'avís previ, tot i què des de l'organització es notifiquen aquests possibles canvis amb la màxima antelació possible.

2.5 Formació

GRI 103 ENFOCAMENT DE GESTIÓ

Una de les línies estratègiques del nou model de Barcelona Activa és clarament l'aposta per la **professionalització de les persones treballadores i col·laboradores**. En aquest sentit, el Pla de formació interna **2017-2019** ha volgut contribuir a dotar Barcelona Activa de més eines i recursos per a la millora del desenvolupament professional dels equips. Durant el darrer trimestre de l'any s'ha treballat en el nou Pla de formació 2020-2021 que s'ha presentat a la plantilla al mes de febrer de 2020.

BARCELONA ACTIVA, S.A.U, SOCIETAT PRIVADA MUNICIPAL
Informe de gestió dels comptes anuals 2019

El pla de formació a Barcelona Activa s'ha estructurat en dos blocs que permeten definir els diferents àmbits de formació i de desenvolupament d'habilitats i competències professionals, tant tècniques com personals.

FORMACIÓ TRANSVERSAL

Accions que donen suport al desenvolupament de les habilitats necessàries per a la millora de resultats en el desenvolupament de les funcions del lloc de treball. Normalment són accions col·lectives. Dins d'aquest bloc, alguns dels àmbits a desenvolupar són:

- Formació en igualtat de gènere i diversitat, en el marc del Pla de formació intern d'igualtat de gènere i diversitat 2017-2019.
- Formació i desenvolupament d'habilitats de productivitat, amb la inclusió d'eines i coneixements TIC.
- Competències i transformació digital.
- Formació relacionada amb el coneixement i ús de llengües que millorin el nivell competencial idiomàtic, sobretot de l'anglès, del personal de Barcelona Activa.
- Formació en Responsabilitat Social i objectius de desenvolupament sostenible, en el marc de Pla RSC 2018-2020.

FORMACIÓ ESPECÍFICA

Accions formatives que es defineixen com a resposta a les necessitats que es detecten, per millorar o adquirir un coneixement professional específic necessari en els diferents llocs de treball de Barcelona Activa.

Durant l'any 2019, s'han organitzat i realitzat un total de **59 accions formatives úniques**, un **5,4%** més que el 2018. D'aquestes jornades formatives **del 2019, 27** han estat de transversals i **32** específiques. Si contemplem també el número d'edicions realitzades de les diferents accions formatives úniques, el valor ascendeix fins a **114 edicions formatives**.

DADES DESTACADES DE FORMACIÓ

Accions formatives	59
Persones participants	2.053
Hores totals d'assistència a formacions	12.236*
Nota mitjana de satisfacció	7,93

(*) Únicament es comptabilitzen les hores totals d'assistència igual o superior al 75%.

Per tal de facilitar el **creixement professional de les persones treballadores, sense que sigui necessari vincular- ho directament al lloc de treball ocupat**, es pot subvencionar formació fins al **70%** de l'import total i per un màxim anual de **400 euros**.

BARCELONA ACTIVA, S.A.U, SOCIETAT PRIVADA MUNICIPAL
Informe de gestió dels comptes anuals 2019

HORES DE FORMACIÓ PER GRUP PROFESSIONAL I NIVELL SALARIAL

Gri 404 Capacitació i educació

404-1 Mitjana d'hores de capacitació anuals per persones treballadores

A continuació, la mitjana d'hores de formació que han realitzat les persones contractades per Barcelona Activa (estructura i gestió de programes) durant el 2019. S'ha realitzat una mitjana de les persones contractades per grup professional i nivell salarial.

Grup professional Nivell salarial	Mitjana d'hores			Hores de formació		
	Home	Dona	Total	Home	Dona	Total
Alta direcció	13,9	17,3	15,6	18,5	24,5	43,0
Grup 1 N.S 1 Directors/es	32,7	26,2	28,8	196,1	236,1	432,2
Grup 1 N.S 2 Responsables A	49,3	29,4	33,7	279,5	613,4	892,9
Grup 1 N.S 3 Responsables B	64,5	33,8	37,3	64,5	259,0	323,5
Grup 1 N.S 4 Tècnics/iques Superiors	25,9	33,7	31,4	911,8	2734,4	3646,2
Grup 2 N.S 5 Tècnics/iques Mig	0,0	24,2	23,4	323,6	3574,3	3897,9
Grup 3 N.S 6 Experts/es Docents	35,9	41,6	38,3	242,0	204,5	446,5
Grup 4 N.S 7 Secretaria Direcció	0,0	6,3	6,3	0,0	31,5	31,5
Grup 4 N.S 8 Administratiu/ves	8,5	23,4	22,0	58,5	1581,1	1639,6
Grup 4 N.S 9 Administratiu/ves júnior	10,1	15,2	13,2	26,0	62,0	88,0
Grup 5 N.S 10 Aux.Administratiu/ves	0,0	52,0	52,0	0,0	52,0	52,0
Total	25,0	26,8	26,4	2120,5	9372,8	11493,3

2.6 Igualtat

COMPROMÍS AMB LA IGUALTAT DE GÈNERE I LA DIVERSITAT GRI 103 ENFOCAMENT DE GESTIÓ

La igualtat d'oportunitats és un dels pilars fonamentals de la gestió de persones a Barcelona Activa. En aquest sentit, la **igualtat d'oportunitats i el progrés social** són un dels **4 valors** de Barcelona Activa, i l'organització ha integrat aquests elements de manera transversal, contemplant-los en la línia estratègica **9 "Incorporació de la perspectiva de gènere i de diversitat a totes les actuacions internes i externes"**.

Així mateix, el **Pla d'RSC 2018-2020** contempla també, entre els seus objectius, garantir la igualtat de gènere i diversitat a l'organització i gestió interna de Barcelona Activa.

En aquest marc, el **II Pla d'Igualtat d'Oportunitats entre dones i homes 2017-2020** es configura com el document clau on es recullen els objectius a seguir per tal d'elaborar un referent comú en matèria d'igualtat d'oportunitats entre dones i homes i avançar en la transversalitat de gènere a l'organització.

BARCELONA ACTIVA, S.A.U, SOCIETAT PRIVADA MUNICIPAL
Informe de gestió dels comptes anuals 2019

El Pla d'Igualtat de Barcelona Activa s'ha estructurat en base a cinc àmbits de treball, on s'han identificat diferents objectius per seguir promovent la igualtat d'oportunitats a l'entitat:

- Comunicació corporativa i formació interna
- Transversalitat de gènere
- Representativitat
- Condicions laborals
- Prevenció de riscos laborals i assetjament laboral

En línia amb aquest compromís, existeix la **Comissió d'Igualtat i Diversitat de Barcelona Activa**, que està formada per la Direcció Corporativa de Persones, Desenvolupament Organitzatiu i RSC, l'Agent d'Igualtat i la representació legal de les persones treballadores (dues persones d'UGT, dues de CCOO i dues de la CSC).

El Pla d'Igualtat de Barcelona Activa es troba disponible a la pàgina web corporativa.

Principals accions realitzades per promoure i garantir la igualtat de gènere a l'organització i gestió interna de Barcelona Activa de l'any 2019, han estat:

- Donar continuïtat al Pla de formació en igualtat de gènere.
- Donar continuïtat a les accions de sensibilització. Es van commemorar amb diferents activitats i actes el dia 8 de març, Dia Internacional de les Dones, el dia 22 de juny, Dia Internacional per l'Educació no Sexista, i el dia 25 de novembre, Dia Internacional per l'eliminació de la violència vers les dones.
- Revisió del **Protocol per a la prevenció i l'abordatge de l'assetjament a la feina**, amb l'objectiu de separar l'assetjament psicològic i/o moral de l'assetjament sexual, per raó de sexe i per raó de diversitat sexual, que tenen normativa i condicionants diferenciats.
- Donar continuïtat a la realització d'**indicadors de pressupostos amb perspectiva de gènere**.

En línia amb els compromisos de l'organització en relació a la igualtat d'oportunitats, el nombre de dones amb contractes Alta Direcció ha estat d'un **66%** de representació.

PROTOCOLS CONTRA L'ASSETJAMENT SEXUAL I PER RAÓ DE SEXE

GRI 406 No discriminació

406-1 Casos de discriminació i accions correctives d'empreses

El Protocol per la prevenció i l'abordatge de l'assetjament en els casos que afectin a la dignitat i la discriminació en el treball és el marc d'actuació davant dels susceptibles casos d'assetjament a la feina. Es va aprovar l'any 2016 i és vigent en l'actualitat. Aquest protocol inclou qualsevol circumstància que sigui susceptible d'assetjament a l'entorn laboral.

Al llarg de l'any 2019, s'ha treballat per distingir les diferents causes origen de l'assetjament a la feina i s'ha decidit crear dos Protocols diferenciats que veuran la llum al 2020:

- Protocol per evitar i abordar l'assetjament psicològic (també conegut com laboral).
- Protocol per prevenir i abordar l'assetjament sexual, per raó de sexe o per motiu de diversitat sexual i de gènere, que té el seu arrel en qüestions de gènere.

En el marc del Pla de formació interna 2017-2019 en igualtat de gènere i diversitat, s'ha tornat a impartir l'acció formativa de **l'assetjament a la feina**, presentant el funcionament dels protocols de Barcelona Activa de prevenció i abordatge de l'assetjament psicològic, sexual, per raó de sexe i diversitat sexual i de gènere a la feina amb una valoració mitjana de 8,32.

COMPROMÍS AMB LA DIVERSITAT I LA NO DISCRIMINACIÓ

Tal i com s'ha exposat a l'apartat anterior, l'organització ha integrat aquests elements de manera transversal, contemplant-los en la línia estratègica **9 "Incorporació de la perspectiva de gènere i de diversitat a totes les actuacions internes i externes"**.

En relació a la gestió activa de la diversitat, Barcelona Activa planteja la seva concepció en base a la següent equació, respecte a la diferència, el problema no radica en la diferència, si no en el fet que la gestió de la diferència impliqui desigualtat, i l'objectiu d'aconseguir la igualtat dels éssers humans en la seva diversitat.

L'entitat ha definit els **comportaments no tolerables a l'organització**, relacionats amb l'assetjament, la xenofòbia i el racisme, l'ús de llenguatge sexista, no inclusiu i ofensiu i la mala educació i falta de respecte, i els comparteix amb les persones treballadores a través de diferents canals, entre ells el Manual d'Acollida. En aquest sentit, el 21 de juny, amb motiu de la commemoració del Dia Internacional per l'Educació no Sexista, es va enviar un comunicat intern a tota la plantilla compartint, d'una banda, la Guia d'un ús no sexista del llenguatge, i d'altra banda, la **Guia de Comunicació Inclusiva**.

En el marc dels compromisos de l'entitat amb la diversitat, Barcelona Activa també es va sumar als actes de la commemoració del 29 de juny, **Dia Internacional de l'Orgull LGTBI**, amb un comunicat intern compartint el compromís de l'entitat amb la diversitat sexual i de gènere. Altres aspectes destacats que posen de relleu la feina impulsada des d'altres àmbits vers el col·lectiu LGTBI, han estat:

- La presentació de la Guia de bones pràctiques de la diversitat LGTBI en l'empresa i el compromís empresarial per la diversitat LGTBI, el 18 de desembre de 2019.
- La reedició del programa Transocupació, amb l'objectiu d'inserir al mercat laboral persones transgènere
- El grup de treball creat en el marc de la Xarxa de Municipis LGTBI de Catalunya

Durant el 2019 no s'ha detectat cap cas de discriminació a l'organització.

3. Informació sobre el respecte dels drets humans

ADHESIÓ ALS 10 PRINCIPIS DEL PACTE MUNDIAL I ALS OBJECTIUS DE DESENVOLUPAMENT SOSTENIBLE

Barcelona Activa en el marc del seu Pla de Responsabilitat Social Corporativa 2018-2020 es va adherir el mes de juliol de 2018 al Pacte Mundial de les Nacions Unides per promoure, garantir i implementar uns principis fonamentals de responsabilitat social corporativa. Es tracta d'una iniciativa internacional que promou implementar 10 Principis universalment acceptats per promoure el desenvolupament sostenible a les àrees de Drets Humans i Empresa, Normes Laborals, Medi Ambient i Lluita contra la Corrupció. Amb més 12.500 entitats adherides en més de 160 països, és la major iniciativa de responsabilitat social empresarial en el món.

FORMACIÓ EN RESPONSABILITAT SOCIAL I OBJECTIUS DE DESENVOLUPAMENT SOSTENIBLE

412-2 FORMACIÓ DE PERSONES TREBALLADORES EN POLÍTIQUES O PROCEDIMENTS SOBRE DRETS HUMANS

Al mes de maig de 2019 es va dur a terme la Primera conferència en el marc de la Responsabilitat Social de Barcelona Activa, impartida per equip tècnic del Pacte Mundial de les Nacions Unides: "Avançant cap a la Responsabilitat Social. Els 10 Principis del Pacte Mundial i els Objectius de Desenvolupament Sostenible". Aquesta conferència aprofundia en els quatre principis del Pacte Mundial: Drets Humans, Normes Laborals, Medi Ambient i Anticorrupció.

COMPLIMENT DELS DRETS HUMANS A LA CADENA DE SUBMINISTRAMENT

GRI 103 ENFOCAMENT DE GESTIÓ

GRI 408 TREBALL INFANTIL

408-1 OPERACIONS I EMPRESES PROVEÏDORES AMB RISC SIGNIFICATIU DE CASOS DE TREBALL INFANTIL

GRI 409 TREBALL FORÇOS O OBLIGATORI

409-1 OPERACIONS I EMPRESES PROVEÏDORES AMB RISC SIGNIFICATIU DE CASOS DE TREBALL FORÇOS O OBLIGATORI

412-1 OPERACIONS SOTMESES A REVISIONS O AVALUACIONS D'IMPACTE SOBRE ELS DRETS HUMANS

412-3 ACORDS I CONTRACTES D'INVERSIÓ SIGNIFICATIUS AMB CLÀUSULES SOBRE DRETS HUMANS O SOTMESOS A AVALUACIÓ DE DRETS HUMANS

Barcelona Activa s'ha adherit al Pacte Mundial de Nacions Unides, que com s'ha comentat anteriorment contempla entre els seus principis el respecte als drets humans i l'erradicació del infantil i treball forçós. El Pla d'RSC 2018-2020 estableix diversos objectius directament vinculats amb els drets humans, tant en l'àmbit de les persones, com de la cadena de valor i la comunitat.

Per altra banda, d'acord amb allò previst a la Llei de contractes del sector públic, en determinats tipus de procediments de licitació de subministraments s'ha estudiat la possibilitat d'exigir com a

BARCELONA ACTIVA, S.A.U, SOCIETAT PRIVADA MUNICIPAL
Informe de gestió dels comptes anuals 2019

criteri de solvència o condició d'execució la indicació dels sistemes de gestió de la cadena de subministrament, inclosos els que garanteixin el compliment de les convencions fonamentals de l'Organització Internacional del Treball, i de seguiment que l'empresariat pot aplicar en executar el contracte. Finalment, pels tipus de subministraments s'ha considerat que no és necessari atès que no s'ha identificat cap risc significatiu.

En els subministraments informàtics l'Ajuntament de Barcelona, en data de 10 de febrer de 2016, es va adherir al Projecte Electronics Watchals efectes de garantir el compliment dels drets laborals i les normes de seguretat de les persones treballadores de les fàbriques on es produeixen els béns, productes específics o components adquirits de tipus electrònic. Amb aquest objectiu, quan l'objecte del contracte és un servei que inclou un subministrament accessori de béns electrònics com ordinadors, telèfons, fotocopiadores, impressores i d'altres i és subjecte a regulació harmonitzada, Barcelona Activa sol·licita a l'empresa contractista que dugui a terme la diligència deguda perquè, en les fàbriques esmentades, es compleixi el Codi de Normes Laborals recollit per Electronics Watch, que figura en el Perfil de Contractant de Barcelona Activa.

Tot i no existir una avaluació específica de l'impacte de les operacions de Barcelona Activa sobre els drets humans, el treball infantil i el treball forçós a la cadena de subministrament, es considera que el risc és poc significatiu, considerant l'àmbit d'actuació de l'organització i de les empreses proveïdores amb les que opera.

4. Informació relativa a la lluita contra la corrupció i el suborn

102-16 Valors, principis, estàndards i normes de conducta
GRI 103 Enfocament de gestió
GRI 205 Anticorrupció
205-1 Operacions avaluades per a riscos relacionats amb la corrupció
205-2 Comunicació i formació sobre polítiques i procediments anticorrupció
205-3 casos confirmats de corrupció i mesures adoptades

GESTIÓ ÈTICA

Barcelona Activa vetlla per a que el seu funcionament garanteixi la màxima transparència i ètica pública i que els serveis prestats siguin de qualitat, eficients i útils per a les persones.

El **Codi Ètic** de l'Ajuntament de Barcelona és el codi de referència per a Barcelona Activa. El codi recull els principis ètics i els valors de bona governança que han d'informar tota actuació municipal i regula les normes de conducta que necessàriament han d'observar les persones per a les quals és d'aplicació, especialment les relatives als conflictes d'interessos. El codi determina els mecanismes i procediments per garantir-ne l'efectivitat, avaluació i impuls. El repte que es planteja per a Barcelona Activa és seguir treballant en l'establiment d'aquests mecanismes formals per assegurar el seu compliment. En el cas de Barcelona Activa, el Codi Ètic de l'Ajuntament de Barcelona afecta a al Director General i les Direccions Executives de Barcelona Activa segons el que es determina en aquest mateix Codi.

Pel que fa als aspectes relacionats amb els **sistemes anticorrupció i la implantació d'un programa de Compliance**, Barcelona Activa treballa des del marc que ofereix l'Ajuntament de Barcelona. En aquest sentit, es preveu començar a definir les bases per a la implantació d'un Sistema de Compliance a Barcelona Activa durant **el 2020**, en el marc de les directrius definides per l'Ajuntament. En aquest context es portarà a terme una avaluació dels riscos relacionats amb la corrupció relacionats amb l'activitat de l'entitat.

Les possibles denúncies en aquest àmbit es rebrien a la Bústia Ètica i de Bon Govern de l'Ajuntament de Barcelona, i des d'allà es traslladarien a Barcelona Activa, que les gestionaria i donaria resposta. Durant **l'any 2020** no es va rebre cap comunicació relacionada amb l'activitat de Barcelona Activa.

TRANSPARÈNCIA

La normativa en matèria de **transparència** aplicable a l'entitat és la Llei estatal 19/2013, de 9 de desembre, de transparència, accés a la informació i bon govern, la Llei catalana 19/2014, del 29 de desembre, de transparència, accés a la informació pública i bon govern, així com la resta de normativa sectorial que preveu obligacions en matèria de transparència, com per exemple la Llei 9/2017, de 8 de novembre, de contractes del sector públic.

La **transparència activa** consisteix en la publicació proactiva de determinada informació per part de l'organització.

BARCELONA ACTIVA, S.A.U, SOCIETAT PRIVADA MUNICIPAL
Informe de gestió dels comptes anuals 2019

La informació que s'ha de publicar actualment està repartida entre el web de Barcelona Activa i el web de l'Ajuntament de Barcelona. Alhora, al 2019 es va publicar per primer cop la Memòria de Responsabilitat Social Corporativa 2018 i – en compliment de la Llei 11/2018 d'informació no financera i diversitat – es va lliurar l'estat d'informació no financera i diversitat 2018 de Barcelona Activa.

La rendició de comptes que mostren les diferents memòries es complementa amb la informació que es comunica al Portal de Transparència.

Durant 2019 s'ha fet una publicació d'informació institucional al Portal de Transparència. Durant el proper any està prevista la posada en funcionament de la nova web corporativa de Barcelona Activa.

En relació amb el dret d'accés, que és el dret de la ciutadania a accedir a la informació pública, quan Barcelona Activa rep una sol·licitud la trameta a l'Ajuntament per tal que la registri i informi a la persona sol·licitant del termini de resolució i els possibles recursos que es poden interposar.

Durant l'any 2019 hi ha hagut 4 peticions de dret d'accés a la informació pública de l'entitat.

ASSEGURAMENT DEL COMPLIMENT DEL MARC NORMATIU

GRI 103 Enfocament de gestió

307-1 Incompliment de la legislació i la normativa ambiental

419-1 incompliment de les lleis i normatives en els àmbits social i econòmic

El compliment normatiu es considera fonamental per assegurar les bases del bon govern de Barcelona Activa.

Segons l'article 1 dels Estatuts de Barcelona Activa, la Societat és regida pels preceptes dels propis Estatuts i supletòriament per les lleis de societats de capital, de règim local, de règim especial del Municipi de Barcelona i altres disposicions concordants.

La Direcció de Serveis Jurídics és l'àrea referent a l'organització que vetlla pel compliment del marc normatiu d'aplicació.

Així mateix, i en el marc d'aplicació del Sistema de gestió de la qualitat, s'han identificat els requisits legals i reglamentaris d'aplicació a l'entitat. El repte que es planteja és sistematitzar el seguiment i compliment de la legislació i normativa aplicable per a Barcelona Activa, actualitzant els requeriments periòdicament.

Durant l'any 2019 no hi ha hagut procediments sancionadors ni coneixement d'incompliments relacionats amb les lleis i normatives en els àmbits econòmic, social ni ambiental.

5. Informació sobre la societat

5.1 Compromisos amb el desenvolupament sostenible

Tota l'activitat que desenvolupa Barcelona Activa envers la ciutadania (serveis i programes) es vertebraren al voltant d'una visió d'empresa socialment responsable i mediambientalment sostenible, que busca impactar positivament a la ciutat de Barcelona per tal d'assolir un model de creixement i desenvolupament econòmic just, atractiu i que fomenti la competitivitat de l'economia de Barcelona.

102-7 DIMENSIONS DE LA ORGANITZACIÓ

203-2 impactes econòmics indirectes significatius

gri 413 comunitats locals

413-1 operacions amb participació de la comunitat local, avaluacions d'impacte i programes de desenvolupament

Està previst durant el 2020 revisar els quadres de comandament per tal d'establir indicadors que ajudin a millorar l'anàlisi de l'impacte de les actuacions que promou Barcelona Activa.

Indicadors propis del nivell d'activitat	2015	%dones	2016	%dones	2017	%dones	2018	%dones	2019	%dones
Ocupació										
Persones ateses	26.982	52,3	28.247	52,7	24.779	53,9	24.961	56,8	26.902	56,9
Persones contractades amb programes de Plans d'Ocupació -	1.065	44,0	1.821	47,9	1.273	48,2	1.145	46,8	1.140	51,7
A partir de 2017, projectes integrals amb contractació										
Joves orientats de centres educatius i universitats	18.436	53,3	15.216	49,0	14.848	50,0	13.002	51,0	13.252	51,7
Empresa										
Empreses ateses	5.966	-	6.291	-	6.052	-	7.125	-	6.511	-
Empreses i projectes instal·lats a incubadores i Parc Tecnològic	286	-	289	-	276	-	265	-	315	-
Finançament aixecat pel Servei Finançament Empresarial (milers d'euros)	46.300	-	35.600	-	54.890	-	54.987	-	56.300	-
Empreses constituïdes a través del Servei de Constitució d'Empreses	542	-	602	-	455	-	607	-	630	-
Emprenedoria										
Persones emprenedores ateses	14.850	51,4	14.307	52,4	14.395	53,1	13.780	56,3	12.545	58,0
Projectes empresarials acompanyats	2.813	-	2.556	-	2.126	-	2.371	-	2.116	-
Emprenedors/es en programes a mida de creació d'empreses	860	79,8	817	78,7	642	75,9	769	77,5	684	78,9
Formació										
Persones en formació tecnològica	11.994	65,1	10.610	66,0	12.083	67,3	12.379	67,3	12.603	66,8
Desenvolupament de Proximitat										
Projectes finançats mitjançant la convocatòria de subvencions per a l'impuls socioeconòmic del territori	-	-	-	-	98	-	97	-	70	-

BARCELONA ACTIVA, S.A.U, SOCIETAT PRIVADA MUNICIPAL
Informe de gestió dels comptes anuals 2019

102-40 LLISTA DE GRUPS D'INTERÈS

102-43 ENFOCAMENT PER A LA PARTICIPACIÓ DELS GRUPS D'INTERÈS

GRUP D'INTERÈS: PERSONES TREBALLADORES	
Canal de comunicació	Freqüència de la comunicació
Bústia de Comunicació Interna	Segons necessitat
Enquesta de compromís i satisfacció	Anual (2018 i 2019)
Enquestes de formació	Fi de cada formació
Convencions	Semestral
Flaix informatiu	Setmanal
Manual acollida	Revisió anual
Documents corporatius: Missió i Valors	Revisió periòdica en funció de canvis organitzatius
Enquestes de satisfacció	En funció de servei/programa
Sessions informatives sobre BA i els seus serveis	Setmanal

GRUP D'INTERÈS: PERSONES I EMPRESES BENEFICIÀRIES	
Canal de comunicació	Freqüència de la comunicació
Butlletins temàtics	Setmanal
Sessions de networking empreses incubades	Periòdica
Trucades telefòniques per estudis inserció	Semestral (o segons programa)
Web corporativa i webs de serveis	Contínua
Correu electrònic	Contínua
Telèfon	Contínua
Web corporativa	Contínua
Xarxes socials	Contínua

GRUP D'INTERÈS: EMPRESES PROVEÏDORES	
Canal de comunicació	Freqüència de la comunicació
Plataformes i aplicacions de contractació, compres i facturació electrònica	Contínua
Correu electrònic amb comunicacions puntuals	Periòdica
Enviament digital de Memòria RSC	Anualment
Sessions informatives sobre licitacions	Segons calendari licitacions
Reunions i visites	Periòdica

BARCELONA ACTIVA, S.A.U, SOCIETAT PRIVADA MUNICIPAL
Informe de gestió dels comptes anuals 2019

GRUP D'INTERÈS: AJUNTAMENT / ÀMBIT MUNICIPAL	
Canal de comunicació	Freqüència de la comunicació
Consell d'Administració de Barcelona Activa.	Quadrimestral
Grups de treball municipal	Segons objectius del grup
Secretaria general	Reunions trimestrals i comunicacions telefòniques
Gerència d'Economia, Recursos i Promoció Econòmica	A demanda
Comissió d'Economia i hisenda	Mensual
Taula de Coordinació Transversal de Dades	Trimestral
Intervenció i Administració	Reunions setmanals
Gerència de Recursos	c/e, telèfon, reunions setmanals
Estratègia Ocupació Barcelona (EOB). Comissió Permanent/Comissió Rectora	Semestral/ anual
Pla per al Foment de l'Ocupació Juvenil de Qualitat	En funció del grup de treball, taula o comissió
Escola Municipal de segones oportunitats. Comissió de seguiment	Periòdica
Programa Làbora	Mensual
Pla Laboral ABITS. Comissió estratègica/ Taula direcció tècnica	Mensual / bimensual
Decret contractació sostenible. Comissió de seguiment intramunicipal de la contractació social i taula de contractació públic amb agents	Anual
Xarxa de Joves de Barcelona. Taula	Mensual
Taula de salut mental de districtes (Sant Martí; Sant Andreu, Ciutat Vella; Nou Barris)	Trimestral
Estratègia d'Inclusió i de Reducció de les Desigualtats Socials de Barcelona (2016-2027). Comissió de seguiment	Periòdica
Pla de Salut Mental (2016-2022). Comissió de seguiment	Anual
Pla Municipal per la Diversitat Sexual i de Gènere. Comissió de seguiment	Anual
Estratègia Local amb el Poble Gitano de Barcelona. Comissió de seguiment/consell de participació	Periòdica, no específica
Pla per la Justícia de Gènere (2016-2020). Comissió de seguiment	Anual
Estratègia Contra la Feminització de la Pobresa i de la Precarietat a Barcelona (2016-2020) Comissió de seguiment	Anual
Estratègia de democratització de l'economia de les cures	Periòdica, no específica
Pla d'Acció per a la inclusió social, l'ocupació i la promoció econòmica de les persones amb Diversitat Funcional 2018-2019. Comissió de seguiment	Periòdica, no específica
Pla de barris. Comitè de Pilotatge Pla de Barris	Periòdica, no específica
B-MINCOME. Comitè de Direcció	Mensual
Pla Delta	Reunions periòdiques
Pla Litoral	Reunions periòdiques
Taula interadministrativa de venda ambulants no autoritzada	Periòdiques
Grups motors als 10 districtes de la ciutat	Mensual per als 6 districtes de renda més baixa. Bimestral en els altres 4
Grups de seguiment dels Plans de Desenvolupament Econòmic (PDE)	Semestral/bimestral
Taules sociolaborals amb Serveis Socials de l'Ajuntament	bimestral

BARCELONA ACTIVA, S.A.U, SOCIETAT PRIVADA MUNICIPAL
Informe de gestió dels comptes anuals 2019

GRUP D'INTERÈS: AGENTS SOCIOECONÒMICS		
	Canal de comunicació	Freqüència de la comunicació
BCL Centre Logístic	Comissió tecnologia i innovació	Trimestral
Barcelona Super Computing	Seguiment conveni	Semestral
Fundació Barcelona Open Data	Seguiment conveni col·laboració	semestral
Xarxa Punt TIC (Generalitat)	Comissió de treball	Trimestral
GAP Consorci Formació continua	Comissió de treball de talent	Periòdiques en funció de projectes
Taula Steam- Consorci Educació de Barcelona	Taula	Mensual
Xarxa ateneus de fabricació digital	Comissions de treball/ Taula de seguiment	Mensual i periòdica en funció de projectes
Redel (red de entidades para desarrollo local)	Reunions i trobades periòdiques	2 cops any
SCALE (Xarxa de ciutats europees per fomentar el creixement de les startups)	Reunions i trobades periòdiques	3 cops any
ANCES (Asociación Nacional de CEEI españoles)	Reunions i trobades periòdiques	Periòdiques en funció projectes
EBN (European Bussines School)	Reunions i trobades periòdiques	1 conferencia anual
Consorci El Besós_ Tres Xemeneies	Reunions i trobades periòdiques	Sense especificar
Xarxa Parcs Científics de Catalunya (XPCAT)	Reunions i trobades periòdiques	Sense especificar
APTE (Asociación Parques científicos y tecnológicos de España)	Reunions i trobades periòdiques	Sense especificar
IASP (International Association of Science Parks and Areas of Innovation)	Reunions i trobades periòdiques	Sense especificar
Fira de Barcelona	Reunions i trobades periòdiques	Periòdica en funció d'esdeveniments
Àmbit participat d'Economia Social i Solidària	Reunions i trobades periòdiques	Periòdica en funció d'esdeveniments
Xarxa Ateneus Cooperatius	Reunions i trobades periòdiques	Periòdica en funció d'esdeveniments
Organitzacions i entitats de l'àmbit de l'Economia Social i Solidària	Reunions i trobades periòdiques	Periòdica en funció d'esdeveniments

BARCELONA ACTIVA, S.A.U, SOCIETAT PRIVADA MUNICIPAL
Informe de gestió dels comptes anuals 2019

GRUP D'INTERÈS: AGENTS SOCIOECONÒMICS		
	Canal de comunicació	Freqüència de la comunicació
Entitats del tercer sector	Grups i taules als 10 districtes de la ciutat	Bimestral
Agents de representació laboral (sindicats)	Grup de seguiment dels punt de defensa de drets laborals	Bimensual
Entitats de districte i barris específics (Sants Montjuic, La Marina, Poble Sec, Nou Barris, Sant Martí, Besòs-Maresme, Horta-Guinardó; Ciutat Vella)	Taules; grups de treball; consells de barri. En el cas del Districte d'Horta Guinardó, Xarxa de Foment de l'Ocupació	Mensual; bimestral; trimestral; semestral
Barcelona Digital Talent	Comissió de treball/taula seguiment	Comissions periòdiques segons temàtiques
Ctecno	Comissió de treball	Trimestral
Cluster TIC (Consell Assessor Cibernarium)	Consell Assessor	Trimestral
22@Network	Comissions periòdiques segons temàtica (RSC, Innovació...)	comissions periòdiques
M4Social	Consell Assessor	semestral

GRUP D'INTERÈS: ALTRES ADMINISTRACIONS		
	Canal de comunicació	Freqüència de la comunicació
SOC	Comissió Bilateral	periòdica, no específica
Federació Municipis de Catalunya	Comissió d'Ocupació	pendent reactivar
Foro Ciudades por el Empleo	Xarxa de Ciutats a nivell estatal	semestral
Fundació FP Barcelona	Patronat	periòdica, no específica
Xarxa de municipis LGTBI	Xarxa municipis Catalunya	semestral
	Grup de treball Ocupació trans	periòdica, no específica
Xarxa de Municipis per l'Economia Social i Solidària	Xarxa municipis Catalunya	periòdica, no específica

BARCELONA ACTIVA, S.A.U, SOCIETAT PRIVADA MUNICIPAL
Informe de gestió dels comptes anuals 2019

102-12 INICIATIVES EXTERNES

ADHESIÓ A INICIATIVES EXTERNES PER AL FOMENT DE L'RSC

INICIATIVES EXTERNES	
Nom de la xarxa	Objectius
Red Española Pacto Mundial Naciones Unidas	Iniciativa internacional que promou implementar els 10 Principis universalment acceptats per promoure el desenvolupament sostenible en les àrees de Drets Humans i Empresa, Normes Laborals, Medi Ambient, Lluita contra la Corrupció en les activitats i la estratègia de negoci de les empreses. Més de 12.500 entitats adherides en més de 160 països, és la major iniciativa de responsabilitat social empresarial en el món.
Chárter de la Diversitat	Codi de compromís que signen amb caràcter voluntari les empreses i institucions d'un mateix país, independentment de la seva mida, per fomentar el seu compromís a la diversitat.
Xarxa Municipis LGTBI	La Xarxa de Municipis LGTBI té la missió de fomentar que els pobles i ciutats de Catalunya impulsin polítiques públiques adreçades a avançar en el respecte i reconeixement de les diverses identitats i expressions de gènere, així com de les diverses orientacions afectives i sexuals, lluitant obertament contra la LGTBIfòbia, tot coordinant-se per assolir aquests objectius d'una manera col·laborativa i eficient.
Barcelona + Sostenible	Iniciativa municipal que promou una xarxa de més de 1.000 organitzacions compromeses amb la sostenibilitat ambiental, social i econòmica que construeixen col·lectivament una ciutat responsable amb les persones i l'entorn.

BARCELONA ACTIVA, S.A.U, SOCIETAT PRIVADA MUNICIPAL
Informe de gestió dels comptes anuals 2019

102-13 AFILIACIÓ A ASSOCIACIONS

AFILIACIÓ A ASSOCIACIONS, XARXES I INICIATIVES

ADHESIONS A INICIATIVES	
Nom de la xarxa	Objectius
Réseau Cités de Métiers	Xarxa de ciutats que té l'objectiu d'optimitzar les polítiques d'ocupació municipals.
Foro de ciudades por el empleo	Millorar l'eficàcia de les polítiques d'ocupació i formació que desenvolupen els municipis, a través de la cooperació, la formació i l'intercanvi de bones pràctiques.
REDEL - Red de Entidades para el Desarrollo Local	Xarxa espanyola d'agències de desenvolupament local. Treballa per a la millora de les organitzacions que tenen com a objectiu potenciar el desenvolupament local.
ANCES - Asociación Nacional de Centros Europeos de Empresas e Innovación	La Xarxa té per objectiu promoure el desenvolupament econòmic i industrial a través dels CEEI (Centros Europeos de Empresas e Innovación), a través sobretot del foment de les PIMES innovadores.
EBN - European BIC (Business Innovation Centres)	Xarxa d'entitats, parcs tecnològics i incubadores dedicades a l'impuls i el suport d'emprenedors i PIMES.
APTE - Asociación de Parques Tecnológicos de España	L'objectiu principal que té és impulsar, mitjançant la potenciació i difusió dels parcs científics i tecnològics, la renovació i diversificació de l'activitat productiva, el progrés tecnològic i el desenvolupament econòmic.
XPCAT - Xarxa Parcs Tecnològics de Catalunya	Contribuir al progrés tecnològic i al desenvolupament econòmic i social de Catalunya.
International Association of Science Parks IASP	Posar en contacte professionals de parcs científics a escala internacional i proporcionar serveis que n'impulsin el creixement i l'eficàcia.
Associació Empreses i Inst. 22@	Formada per aquelles empreses i entitats ubicades al districte 22@ de Barcelona, que consideren que la innovació i el coneixement han de ser part activa de la seva organització.
Círculo de Economía	Associació cívica que busca contribuir a la millora de la qualitat del debat públic mitjançant l'emissió d'opinió independent sobre els principals reptes que condicionen el progrés econòmic, social i polític.
AEDIPE	Per col·laborar en la millora de l'exercici de la professió, presta serveis de valor afegit als associats, facilitant la creació d'una xarxa de professionals i difonent coneixement sobre les funcions de Recursos Humans i Direcció de Persones en les organitzacions.
Fundació Factor Humà	Organització amb l'objectiu de millorar la gestió de les persones en les organitzacions.
Secartys	Associació Espanyola per a la internacionalització de les Empreses d'Electrònica, Informàtica i Telecomunicacions.

5.2 Subcontractació i empreses proveïdores

102-9 CADENA DE SUBMINISTRAMENT

GRI 103 ENFOCAMENT DE GESTIÓ

GRI 204 PRÀCTIQUES D'ADQUISICIÓ

204-1 PROPORCIÓ DE DESPESA EN EMPRESES PROVEÏDORES LOCALS

Com a empresa pública, Barcelona Activa està subjecta a la Llei 9/2017 de Contractes del Sector Públic i a la normativa i directrius municipals que estableixi l'Ajuntament de Barcelona.

Els principals proveïdors de Barcelona Activa són **empreses de serveis**, principalment de **formació**.

Barcelona Activa fomenta la integració de criteris de proximitat i de contractació local amb les empreses proveïdores amb les que es col·labora.

En aquest marc, es treballa majoritàriament amb empreses proveïdores locals o de proximitat.

Volum de facturació i % d'empreses proveïdores en l'àmbit local		
	2018	2019
Volum de facturació i % d'empreses proveïdores en l'àmbit local	82%	85%
% d'empreses proveïdores locals respecte al número total d'empreses proveïdores	88%	88%

INTEGRACIÓ DE CRITERIS SOCIALS I AMBIENTALS

GRI 103 ENFOCAMENT DE GESTIÓ

GRI 308 AVALUACIÓ AMBIENTAL D'EMPRESSES PROVEÏDORES

308-1 NOVES EMPRESES PROVEÏDORES QUE HAN PASSAT FILTRES D'AVALUACIÓ I SELECCIÓ D'ACORD AMB ELS CRITERIS AMBIENTALS

GRI 414 AVALUACIÓ SOCIAL D'EMPRESSES PROVEÏDORES

414-1 NOVES EMPRESES PROVEÏDORES QUE HAN PASST FILTRES DE SELECCIÓ D'ACORD AMB ELS CRITERIS SOCIALS

414-2 IMPACTES SOCIALS NEGATIUS EN LA CADENA DE SUBMINISTRES I MESURES PRESES

Barcelona Activa, com empresa pública, està subjecta a la Llei de Contractes del Sector Públic en el procediment d'adjudicació i formalització de contractes. A més, Barcelona Activa ha de seguir igualment les Instruccions municipals existents i adherir-se obligatòriament als acords marcs que realitzi l'Ajuntament de Barcelona.

Així doncs les adquisicions es basen en l'elecció de l'oferta més avantatjosa en relació qualitat-preu i socialment més responsable, introduint en la mesura del possible proveïdores de caràcter social, i contractant serveis o materials respectuosos amb el medi ambient.

En aquesta línia, l'Ajuntament de Barcelona impulsa la **contractació pública socialment responsable** incorporant en la compra pública municipal **aspectes ètics**, social i laborals i de sostenibilitat ambiental. El 24 d'abril de 2017, l'Ajuntament de Barcelona va aprovar el Decret d'Alcaldia S1/D/2017-1271 de 24 d'abril, de contractació pública sostenible, que és d'aplicació per

totes les unitats de l'Ajuntament i les entitats i empreses que constitueixen el grup municipal, entre les quals es troba Barcelona Activa.

En aquest marc, l'Ajuntament de Barcelona ha elaborat la **Guia de contractació pública social**, la **Guia de contractació pública ambiental** i les **Instruccions tècniques per a l'aplicació de criteris de sostenibilitat** que són d'aplicació a Barcelona Activa com a empresa municipal.

INTEGRACIÓ DE CRITERIS AMBIENTALS

Partint del marc d'actuació que estableix la normativa d'aplicació i les línies definides per l'Ajuntament de Barcelona, Barcelona Activa ha anat introduint aspectes mediambientals en les seves licitacions sempre que ha sigut procedent i aquests es podien vincular a l'objecte del contracte.

Així doncs, des de Barcelona Activa s'han pres les següents mesures segons el tipus de contractes:

- En contractes d'obres es valora com a criteri d'adjudicació el sistema de gestió dels residus de les organitzacions licitadores. També s'ha valorat la proposta de mesures de millora respecte a les exigències del Projecte en matèria energètica, mediambiental i de sostenibilitat.
- En contractes de subministrament i col·locació d'elements de la zona de cocció de la cuina de l'equipament Parc Tecnològic i en el de mobiliari en l'equipament de InnoBA-Can Jaumandreu, es va exigir que els materials dels embalatges estiguessin fabricats a partir de cartró o plàstic reciclat, que es garantís la bona gestió dels residus a través d'un abocador autoritzat i que els productes que continguessin fusta o productes derivats de la fusta tinguessin garanties de procedència d'explotacions forestals (certificat FSC, PEFC o equivalent) o fusta reciclada amb certificació.
- En subministraments de material informàtic s'ha requerit un sistema Auto EcoView o funció equivalent d'autoajust de la brillantor en funció de les condicions lumíniques ambientals, i prèviament a l'adjudicació, s'ha comprovat per part dels serveis tècnics que el material ofert per la proposada adjudicatària complia aquests requeriments.

Per avaluar el compliment d'aquestes condicions i criteris, a part de realitzar les actuacions de control oportunes en el moment de la provisió dels subministrament o de l'execució de les obres, de cara al 2020 està previst estudiar la viabilitat de realitzar auditories sobre els aspectes mediambientals inclosos en les clàusules dels contractes.

Totes aquestes mesures ajuden a minimitzar els impactes que genera Barcelona Activa en la seva cadena de subministrament.

308-2 IMPACTES AMBIENTALS NEGATIUS EN LA CADENA DE SUBMINISTRAMENTS I MESURES ADOPTADES

Respecte als **impactes ambientals potencials i reals** relacionats amb les empreses proveïdores, es valora que no n'hi ha cap que pugui generar o generi un impacte negatiu significatiu al medi.

Aproximadament un **10% de les noves empreses proveïdores** han estat avaluades i seleccionades d'acord a criteris ambientals. Les licitacions on s'incorporen aquests criteris són, especialment, les relacionades amb contractes d'obres, serveis com pot ser la neteja i alguns subministraments, com els equips informàtics.

INTEGRACIÓ DE CRITERIS SOCIALS

102-10 Canvis significatius en l'organització i la seva cadena de subministrament

Barcelona Activa, d'acord amb la Llei de Contractes del Sector Públic i la Guia de contractació pública social de l'Ajuntament de Barcelona, incorpora clàusules socials en els seus contractes, especialment de persones i serveis.

En aquest marc, s'han inclòs les següents **condicions d'execució contractual** en totes les contractacions:

- Comunicació inclusiva.
- Pagament del preu a les empreses subcontractistes.
- Manteniment durant la vigència del contracte de les condicions laborals i socials i el percentatge mínim d'ocupació de persones amb diversitat funcional en la plantilla de l'empresa.

Altres **condicions especials d'execució** que s'han inclòs en funció de si es podien vincular o no a l'objecte del contracte són:

- Pla d'igualtat o mesures d'igualtat (formació estable, emissió de trucades i mecanització de dades, manteniment, campanya escola de dones, projecte de vida professional, Pla d'implantació RSC, regularització de persones immigrants, etc).
- Mesures contra l'assetjament sexual i per raó de sexe; igualtat d'oportunitats i no discriminació de les persones LGTBI.
- Mesures de conciliació corresponsible del temps laboral, familiar i personal.

Durant l'any 2019 en diverses ocasions en funció de l'objecte del contracte, s'han utilitzat clàusules relacionades amb la subrogació contractual, subcontractació amb empreses d'economia social, la contractació de persones en situació d'atur amb dificultats especials d'inserció laboral o en risc d'exclusió social, paritat entre homes i dones en els perfils, grups professionals, nivells salarials i accessibilitat universal.

A part de les condicions especials d'execució, Barcelona Activa també ha previst en la major part de les licitacions **criteris d'adjudicació de caràcter social** com per exemple millora salarial respecte el salari del conveni de referència, l'estabilitat en la contractació, la igualtat entre homes i dones, i la conciliació de la vida laboral, personal i familiar.

Per avaluar el compliment d'aquestes condicions d'execució i/o criteris d'adjudicació, la persona responsable del contracte, amb el suport de la Direcció de Serveis Jurídics, revisa que realment s'aboni el salari ofert mitjançant la revisió dels TC abans del pagament de les factures, que les persones adscrites tinguin les condicions d'estabilitat laboral declarades mitjançant la revisió dels informes de vida laboral, que s'adscriuïn les persones que s'havia indicat que s'adscriurien en l'oferta i/o en cas de canvi, el nou personal tingui les mateixes condicions, que s'aporti el pla d'igualtat d'oportunitats, que s'aportin les mesures de conciliació, etc.

El 100% dels proveïdors han estat avaluats en base a criteris socials.

En relació als possibles impactes socials negatius, no s'ha identificat cap empresa proveïdora on es pugui generar un risc significatiu, donades les clàusules anteriorment establertes, tot i que no s'ha realitzat una avaluació específica dels impactes socials a la cadena de valor.

5.3 Persones usuàries

Tots els equipaments de Barcelona Activa disposen de **Plans d'Emergència** visibles per a totes les persones usuàries dels serveis i són actualitzats periòdicament. Al marge d'aquests plans, cada equipament disposa de diversos elements per garantir la seguretat del personal tant intern com de la ciutadania (personal de seguretat, càmeres de vigilància, dispositiu tecnològics d'enviament d'alertes...) que es troben recollits per equipament i a disposició del personal al document **Elements de Seguretat**, accessible per a tota l'organització.

A més, Barcelona Activa disposa del **Reglament Ús d'equipaments** on consten els deures però també els drets de les persones usuàries pel que fa especialment l'ús dels espais comuns.

SISTEMES DE RECLAMACIÓ: CANAL IRIS DE QUEIXES I SUGGERIMENTS

El canal IRIS és el canal municipal d'entrada de queixes i suggeriments i del qual forma part Barcelona Activa. En aquest sentit, també permet identificar riscos i àrees de millora en la prestació dels serveis a la ciutadania. De manera trimestral s'elabora un informe de seguiment que s'eleva a tot l'equip de Direcció, inclosa la Direcció General. En algunes ocasions, aquesta ha estat una via d'entrada de temes que han suposat una oportunitat de millora per l'organització i també per anticipar aspectes que s'havien de treballar.

TIPOLOGIA	2019
AGRAIMENT	3
CONSULTA	24
CONSULTA - SUBVENCIÓ	216
INCIDENCIA	182
QUEIXA	5
TOTAL	430

Respecte a les incidències i queixes, estan totes respostes i solucionades en el termini màxim de 30 dies que estableix la normativa IRIS, durant el 2019 no s'ha produït cap endarreriment ni incidència en cap d'aquestes respostes.

5.4 Informació fiscal

102-7 Dimensions de la organització
102-48 Reexpressions de la informació
GRI 201 Compliment econòmic
gri 103 Enfocament de gestió
201-1 Valor econòmic directe generat i distribuït
201-4 Assistència financera rebuda del govern
gri 203 impactes econòmics indirectes
203-2 impactes econòmics indirectes significatius

Barcelona Activa és una societat que actua d'acord amb la legislació mercantil vigent i amb les normes establertes en el **Pla General de Comptabilitat**, aprovat mitjançant el Reial Decret 1514/2007 de data 16 de novembre, i d'acord amb les successives modificacions introduïdes en el seu cas, amb objecte de mostrar la imatge fidel del patrimoni, de la situació financera i dels resultats de la Societat, així com la veracitat dels fluxos d'efectiu incorporats.

Tot i ser una societat anònima, el **capital és 100% propietat de l'Ajuntament de Barcelona**, i l'entitat funciona amb criteris de benefici tendent a zero. D'aquesta manera, es reverteixen els màxims beneficis a la ciutadania i a les empreses en forma de serveis.

Barcelona Activa, per dur a terme la seva activitat, disposa de **dues grans fonts de finançament**:

- Les **aportacions que fa el propi Ajuntament de Barcelona**.
- Els **fons que provenen d'entitats atorgants de subvencions**, destinats al desenvolupament de programes o projectes específics, alineats amb l'estratègia de l'organització i el Pla d'Actuació Municipal. En aquest cas, les convocatòries estableixen el model de gestió dels imports atorgats i el seu període d'execució i justificació, sent en molts casos plurianual i podent-se diferir en el temps.

Finalment, existeix un petit percentatge d'**ingressos propis** provinent de la gestió dels espais de Barcelona Activa (incubadores, auditoris, etc).

Imports i vies de finançament públiques de l'any 2019		
	2018	2019
Ajuntament de Barcelona	36,8M€ (74%)	36,8 M€(72%)
Generalitat de Catalunya	9,8M€ (20%)	10,7M€ (21%)
Fons Europeu de Desenvolupament Regional	1,9M€ (4%)	2,1M€(4%)
Altres vies de finançament europeu	87.312€ (0%)	454.010€(1%)
Altres organismes	11.398€ (0%)	15.503€(0%)

BARCELONA ACTIVA, S.A.U, SOCIETAT PRIVADA MUNICIPAL
Informe de gestió dels comptes anuals 2019

GESTIÓ DELS RECURSOS ECONÒMICS

En relació a l'execució del finançament municipal, aquest va destinat a:

- Cobrir les despeses de funcionament de Barcelona Activa.
- Completar el cofinançament que calgui o el dèficit que es pugui derivar dels diferents programes subvencionats.
- Finançar l'activitat finalista alineada amb l'estratègia corresponent en polítiques d'ocupació, empenedoria i empresa, i altres accions de promoció de ciutat.

La gestió d'aquests recursos econòmics es regeix pel criteri d'estabilitat pressupostària establert pel grup municipal de l'Ajuntament de Barcelona dins de cada exercici corrent, juntament amb una estricta planificació i seguiment pressupostari.

Aquest pressupost s'estructura per les diferents Direccions Executives i Operatives, considerant la despesa en estructura pròpia de Barcelona Activa i la despesa en programes. De forma mensual, es realitza una revisió pressupostària de cada una de les Direccions per fer una reassignació de recursos econòmics en el cas que es consideri necessari, garantint el 100% d'execució en temps i forma.

El pressupost és el reflex econòmic del Pla d'actuacions i dels objectius estratègics definits per a cadascuna de les Direccions Executives i Operatives, i és aprovat prèviament per Consell d'Administració, de la mateixa manera que es fa amb l'aprovació dels comptes anuals.

Durant l'exercici del 2019 s'han comptabilitzat uns ingressos totals per valor de 53 M€, mentre que les despeses operacionals han suposat 20,9M€ i els salaris i beneficis dels empleats i empleades han representat 31,9M€, dels quals 17,6M€ representen els salaris del personal de programes. En aquest import estan inclosos tant els salaris del personal d'estructura com tot aquell personal temporal vinculat a una obra o servei. Alhora està inclosa tota la despesa de social en formació, tiquets restaurant i pla de pensions que reben els treballadors.

En aquest 2019, l'impost corrent enregistrat sobre beneficis ha estat de 31.957,11€.

Valor econòmic directe generat i distribuït		
	2018	2019
Valor econòmic directe generat: ingressos	51.744.854€	53.006.353€
Valor econòmic distribuït: Costos operacionals	21.135.412€	20.898.020€
Valor econòmic distribuït: Salaries i beneficis de les persones empleades	30.557.625€	31.980.590€
Valor econòmic distribuït: Impost societats corrent	13.079€	31.957€
Valor econòmic distribuït TOTAL	51.706.117€	52.910.567€
Valor econòmic retingut	38.739€	95.786

INVERSIONS EN INFRAESTRUCTURES I SERVEIS

203-1 INVERSIONS EN INFRAESTRUCTURES I SERVEIS SUPORTATS

Barcelona Activa realitza inversions en funció de les necessitats de l'entitat, i sempre prèvia formulació i aprovació per part de la Comissió de Govern de l'Ajuntament de Barcelona. En funció de la tipologia de les inversions, aquestes poden ser activades dins del patrimoni de la societat, o bé pot ser el propi Ajuntament qui se les activi com a propietari dels béns.

El pressupost d'inversions municipal (PIM) de Barcelona Activa a 2019 ha estat d'1,2M€, i diferencia dos conceptes: inversions en equipaments, a on estan incloses les inversions necessàries pel manteniment i correcte funcionament dels equipaments en que Barcelona Activa porta a terme la seva activitat, i inversions en sistemes d'informació, destinades a mantenir evolutius, llicències, i qualsevol altre programari bàsic pel funcionament de l'organització, així com els equips necessaris. Per altra banda, algunes subvencions de tercers, com és el cas del FEDER, tenen partida d'inversions que permet adequar espais, desenvolupar aplicacions, o altres tipus d'inversió en clau de creixement empresarial o digitalització de serveis públics, amb el conseqüent impacte positiu per emprenedors i empenedores, empreses, o ciutadania en general.

BARCELONA ACTIVA, S.A.U, SOCIETAT PRIVADA MUNICIPAL
Informe de gestió dels comptes anuals 2019

6. Índex de continguts GRI

GRI 102-55 ÍNDEX DE CONTINGUTS GRI

Els continguts d'aquest índex s'han elaborat d'acord amb l'opció essencial de conformitat amb l'Estàndard GRI.

ASPECTES GENERALS			
GRI	CONTINGUT	APARTAT	PÀG
PERFIL DE LA ORGANITZACIÓ			
GRI 102 CONTINGUTS GENERALS			
102-1	Nom de l'organització	Descripció de la organització	62
102-2	Activitats, marques, productes i/o serveis	Estructura Organitzativa	65
102-7	Dimensions de l'organització	2.1 Ocupació	83 103 114
102-8	Informació sobre persones treballadores i altres	2.1 Ocupació	83
102-9	Cadena de subministrament	5.2 Subcontractació i empreses proveïdores	110
102-10	Canvis significatius en l'organització i la seva cadena de subministrament	5.2 Subcontractació i empreses proveïdores	112
102-11	Principi o enfocament de precaució	Identificació i gestió de riscos	66
102-12	Iniciatives externes	5.1 Compromisos amb el desenvolupament sostenible	108
102-13	Afiliació a associacions	5.1 Compromisos amb el desenvolupament sostenible	109
ESTRATÈGIA			
102-15	Principals impactes, riscos i oportunitats	Identificació i gestió de riscos	66
ÈTICA I INTEGRITAT			
102-16	Valors, principis, estàndards i normes de conducta	Descripció de l'organització 4. Informació relativa a la lluita contra la corrupció i el suborn	66 101
GOVERNANÇA			
102-14	Declaració d'alta direcció responsable de la presa de decisions	Comptes anuals	64
102-29	Identificació i gestió d'impactes econòmics, ambientals i socials	Identificació i gestió de riscos	66
102-30	Eficàcia dels processos de gestió del risc	Identificació i gestió de riscos	66
102-31	Avaluació de temes econòmics, ambientals i socials	Identificació i gestió de riscos	66
102-33	Comunicació de preocupacions crítiques	Identificació i gestió de riscos	66
102-34	Tipus i número de preocupacions crítiques	Identificació i gestió de riscos	66
102-35	Polítiques de remuneració	2.1 Ocupació	85
PARTICIPACIÓ DELS GRUPS D'INTERÈS			
102-40	Llista de grups d'interès	5.1 Compromisos amb el desenvolupament sostenible	104
102-41	Acords de negociació col·lectiva	2.4 Relacions socials	94
102-42	Identificació i selecció de grups d'interès	Identificació i gestió de riscos	69
102-43	Enfocament per a la participació dels grups d'interès	5.1 Compromisos amb el desenvolupament sostenible	104

BARCELONA ACTIVA, S.A.U, SOCIETAT PRIVADA MUNICIPAL
Informe de gestió dels comptes anuals 2019

GRI	CONTINGUT	APARTAT	PÀG
METODOLOGIA DE L'INFORME			
102-48	Re expressions de la informació	5.4 Informació fiscal	114
102-50	Període objecte de l'informe	Introducció	62
102-52	Cicle de l'elaboració de l'informe	Introducció	62
102-54	Declaració de l'elaboració de l'informe de conformitat amb els estàndards GRI	Introducció	62
102-55	Índex de contingut GRI	6. Índex de continguts GRI	117
ASPECTES ESPECÍFICS			
ÀMBIT ECONÒMIC			
GRI 201 COMPLIMENT ECONÒMIC			
103	Enfocament de gestió	5.4 Informació fiscal	114
201-1	Valor econòmic directe generat i distribuït	5.4 Informació fiscal	114
201-4	Assistència financera rebuda del govern	5.4 Informació fiscal	114
GRI 203 IMPACTES ECONÒMICS INDIRECTES			
203-1	Inversions en infraestructures i serveis suportats	5.4 Informació fiscal	116
203-2	Impactes econòmics indirectes significatius	5.1 Compromisos amb el desenvolupament sostenible	103 114
GRI 204 PRÀCTIQUES D'AQUISICIÓ			
103	Enfocament de gestió	5.2 Subcontractació i empreses proveïdores	110
204-1	Proporció de despesa en empreses proveïdores locals	5.2 Subcontractació i empreses proveïdores	110
GRI 205 ANTICORRUPCIÓ			
103	Enfocament de gestió	4. Informació relativa a la lluita contra la corrupció i el suborn	101
205-1	Operacions avaluades per a riscos relacionats amb la corrupció	4. Informació relativa a la lluita contra la corrupció i el suborn	101
205-2	Comunicació i formació sobre polítiques i procediments anticorrupció	4. Informació relativa a la lluita contra la corrupció i el suborn	101
205-3	Casos confirmats de corrupció i mesures adoptades	4. Informació relativa a la lluita contra la corrupció i el suborn	101
ÀMBIT AMBIENTAL			
GRI 301 MATERIALS			
103	Enfocament de gestió	1.2 Economia circular, prevenció i gestió de residus	77
301-1	Materials per pes o volum	1.2 Economia circular, prevenció i gestió de residus	78
301-2	Materials reciclats	1.2 Economia circular, prevenció i gestió de residus	78
GRI 302 ENERGIA			
103	Enfocament de gestió	1.3 Ús sostenible dels recursos	80
302-1	Consum energètic intern	1.3 Ús sostenible dels recursos	80
302-2	Consum energètic extern	1.3 Ús sostenible dels recursos	80
GRI 303 AIGUA			
103	Enfocament de gestió	1.3 Ús sostenible dels recursos	79
303-5	Consum d'aigua	1.3 Ús sostenible dels recursos	79
GRI 304 BIODIVERSITAT			
103	Enfocament de gestió	1.5 Protecció de la biodiversitat	82
304-2	Impactes significatius de les activitats, els productes i els serveis en la biodiversitat	1.5 Protecció de la biodiversitat	82
304-3	Hàbitats protegits o restaurats	1.5 Protecció de la biodiversitat	82

BARCELONA ACTIVA, S.A.U, SOCIETAT PRIVADA MUNICIPAL
Informe de gestió dels comptes anuals 2019

GRI	CONTINGUT	APARTAT	PÀG
ÀMBIT AMBIENTAL			
GRI 305 EMISSIONS			
103	Enfocament de gestió	1.4 Canvi climàtic	81
305-1	Emissions directes de gasos d'efecte hivernacle (GEH) (abast 1)	1.4 Canvi climàtic	81
305-2	Emissions indirectes de gasos d'efecte hivernacle (GEH) en generar energia (abast 2)	1.4 Canvi climàtic	81
305-3	Altres emissions indirectes de gasos d'efecte hivernacle (GEH) (abast 3)	1.4 Canvi climàtic	81
305-5	Reducció de les emissions de gasos d'efecte hivernacle (GEH)	1.4 Canvi climàtic	81
GRI 306 GESTIÓ DE RESIDUS			
103	Enfocament de gestió	1.2 Economia circular, prevenció i gestió de residus	77
306-2	Residus per tipus i mètode d'eliminació	1.2 Economia circular, prevenció i gestió de residus	77
GRI 307 COMPLIMENT AMBIENTAL			
103	Enfocament de gestió	4. Informació relativa a la lluita contra la corrupció i el suborn	102
307-1	Incompliment de la legislació i la normativa ambiental	4. Informació relativa a la lluita contra la corrupció i el suborn	102
GRI 308 AVALUACIÓ AMBIENTAL D'EMPRESES PROVEÏDORES			
103	Enfocament de gestió	5.2 Subcontractació i empreses proveïdores	110
308-1	Noves empreses proveïdores que han passat filtres d'avaluació i selecció d'acord amb els criteris ambientals	5.2 Subcontractació i empreses proveïdores	110
308-2	Impactes ambientals negatius en la cadena de subministraments i mesures adoptades	5.2 Subcontractació i empreses proveïdores	111
ÀMBIT SOCIAL			
GRI 401 OCUPACIÓ			
103	Enfocament de gestió	2.1 Ocupació	92
401-3	Permís parental	2.2 Organització del treball	92
GRI 402 RELACIÓ PERSONA TREBALLADORA-EMPRESA			
103	Enfocament de gestió	2.4 Relacions socials	94
402-1	Terminis d'avís mínims sobre canvis operacionals	2.4 Relacions socials	94
GRI 403 SALUT I SEGURETAT EN EL TREBALL			
103	Enfocament de gestió	2.3 Salut i seguretat	92
403-1	Sistema de gestió de la salut i la seguretat en el treball	2.3 Salut i seguretat	92
403-8	Persones treballadores cobertes pel sistema de gestió de seguretat i salut	2.3 Salut i seguretat	92
403-9	Lesions per accident laboral	2.3 Salut i seguretat	93
403-10	Malalties laborals	2.3 Salut i seguretat	93
GRI 404 CAPACITACIÓ I EDUCACIÓ			
103	Enfocament de gestió	2.5 Formació	94
404-1	Mitjana d'hores de capacitació anuals per persona treballadora	2.5 Formació	96
GRI 405 DIVERSITAT I IGUALTAT D'OPORTUNITATS			
103	Enfocament de gestió	2.6 Igualtat	96
405-1	Diversitat en òrgans de govern i persones treballadores	2.1 Ocupació	83 90
405-2	Ràtio del salari base i de la remuneració de les dones respecte als homes	2.1 Ocupació	87

BARCELONA ACTIVA, S.A.U, SOCIETAT PRIVADA MUNICIPAL
Informe de gestió dels comptes anuals 2019

GRI	CONTINGUT	APARTAT	PÀG
GRI 406 NO DISCRIMINACIÓ			
103	Enfocament de gestió	2.6 Igualtat	96
406-1	Casos de discriminació i accions correctives d'empreses	2.6 Igualtat	97
ÀMBIT SOCIAL			
GRI 408 TREBALL INFANTIL			
103	Enfocament de gestió	3. Informació sobre el respecte dels drets humans	99
408-1	Operacions i proveïdors amb risc significatiu de casos de treball infantil	3. Informació sobre el respecte dels drets humans	99
GRI 409 TREBALL FORÇÓS O OBLIGATORI			
103	Enfocament de gestió	3. Informació sobre el respecte dels drets humans	99
409-1	Operacions i proveïdors amb risc significatiu de casos de treball forçós o obligatori	3. Informació sobre el respecte dels drets humans	99
GRI 412 AVALUACIÓ DE RISCOS HUMANS			
412-1	Operacions sotmeses a revisions o avaluacions d'impacte sobre els drets humans	3. Informació sobre el respecte dels drets humans	99
412-2	Formació de persones treballadores en polítiques o procediments sobre drets humans	3. Informació sobre el respecte dels drets humans	99
412-3	Acords i contractes d'inversió significatius amb clàusules sobre drets humans o sotmesos a avaluació de drets humans	3. Informació sobre el respecte dels drets humans	99
GRI 413 COMUNITATS LOCALS			
413-1	Operacions amb participació de la comunitat local, avaluacions d'impacte i programes de desenvolupament	5.1 Compromisos amb el desenvolupament sostenible 5.4 Informació fiscal	103
GRI 414 AVALUACIÓ SOCIAL D'EMPRESES PROVEÏDORES			
103	Enfocament de gestió	5.2 Subcontractació i empreses proveïdores	110
414-1	Noves empreses proveïdores que han passat filtres de selecció d'acord amb els criteris socials	5.2 Subcontractació i empreses proveïdores	110
414-2	Impactes socials negatius en la cadena de subministres i mesures preses	5.2 Subcontractació i empreses proveïdores	110
GRI 419 COMPLIMENT SOCIOECONÒMIC			
103	Enfocament de gestió	4. Informació relativa a la lluita contra la corrupció i el suborn	102
419-1	Incompliment de les lleis i normatives en els àmbits social i econòmic	4. Informació relativa a la lluita contra la corrupció i el suborn	102

BARCELONA ACTIVA, S.A.U, SOCIETAT PRIVADA MUNICIPAL
Comptes anuals 2019

Aquests comptes anuals i informe de gestió han estat formulats pel Consell d'Administració a Barcelona a data 12 de març de 2020.

Relació de membres del Consell d' Administració:

Jaume Collboni i Cuadrado President	Jordi Martí Grau Vicepresident
Francesc Xavier Marcé Carol Conseller	Ferran Mascarell Canalda Conseller
Mari Luz Gilarte Sánchez Consellera	Josep Bou i Vila Conseller
Montserrat Ballarín Espuña Consellera	Jordi Castellana Gamisans Conseller
Álvaro Porro González Conseller	Carlos Rivadulla Oliva Conseller
Jordi Ayala Roqueta Conseller	Albert Dalmau Miranda Conseller
Angel Pascual Oliva Secretari (no Conseller)	

BARCELONA ACTIVA, S.A.U, SOCIETAT PRIVADA MUNICIPAL
Informe de gestió dels comptes anuals 2019

Angel PASCUAL OLIVA, Secretari del Consell d'Administració de la Societat Privada Municipal BARCELONA ACTIVA, Societat Anònima Unipersonal, nomenat, en virtut de l'article 17 dels Estatuts socials, per Decret d'Alcaldia de data 29 de febrer de 2012 emeto la següent

DILIGÈNCIA:

Per fer constar que:

Primer. Les pàgines 1 a 121 d'aquest document inclouen els comptes anuals i l'informe de gestió de BARCELONA ACTIVA SAU SPM de l'exercici 2019, la formulació dels quals va ser aprovada mitjançant acord del Consell d'Administració de la societat, adoptat per escrit i sense sessió, en data dotze de març de dos mil vint, a l'empara de l'article 248.2 de la Llei de Societats de Capital, per deu vots a favor i dues abstencions corresponents a la consellera Guilarte i al conseller Mascarell.

Segon. Als efectes de l'article 253.2 de la Llei de Societats de Capital, cap dels membres del Consell d'Administració subscriuen aquests comptes per l'única i exclusiva raó de l'emergència sanitària causada pel Covid-19.

CPISR-1 C
Angel Javier
Pascual Oliva

Firmado digitalmente
por CPISR-1 C Angel
Javier Pascual Oliva
Fecha: 2020.04.08
10:00:18 +02'00'

El Secretari del Consell d'Administració



BARCELONA ACTIVA, S.A.U.

Informe de verificació independent de l'estat de la
informació no financera de l'exercici 2019

An independent member of

B K R
INTERNATIONAL



INFORME DE VERIFICACIÓ INDEPENDENT DE L'ESTAT D'INFORMACIÓ NO FINANCERA DE BARCELONA ACTIVA, S.A.U. DE L'EXERCICI 2019

A l'Accionista únic de
Barcelona Activa, S.A.U.

D'acord amb allò establert en l'article 49 del Codi de Comerç, hem realitzat la verificació, amb l'abast de seguretat limitada, de l'Estat d'Informació No Financera (en endavant l'EINF) adjunt corresponent a l'exercici anual finalitzat el 31 de desembre de 2019, de **Barcelona Activa, S.A.U.** (en endavant la Societat), que forma part de l'Informe de Gestió de la Societat.

Responsabilitat dels administradors

La formulació de l'EINF inclòs en l'Informe de Gestió de la Societat, així com el contingut del mateix, és responsabilitat dels administradors de la Societat. L'EINF s'ha preparat d'acord amb els continguts recollits en la normativa mercantil vigent i seguint els criteris dels Sustainability Reporting Standards de Global Reporting Initiative (estàndards GRI) seleccionats, descrits d'acord amb l'esmentat per a cada matèria a la taula inclosa a l'apartat 6 de l'EINF.

Aquesta responsabilitat inclou així mateix, el disseny, la implantació i el manteniment del control intern que es considera necessari per tal de permetre que l'EINF estigui lliure d'incorreccions materials, degudes a frau o errors.

Els administradors de la Societat són també responsables de definir, implantar, adaptar i mantenir els sistemes de gestió dels que s'obté la informació necessària per la preparació de l'EINF.

La nostra independència i control de qualitat

Hem complert amb els requeriments d'independència i demás requeriments d'ètica del codi d'ètica per a professionals de la comptabilitat emès pel Consell de Normes Internacionals d'Ètica per a Professionals de la Comptabilitat (IESBA, per les seves sigles en anglès) que es troba basat en els principis fonamentals d'integritat, objectivitat, competència i diligència professional, confidencialitat i comportament professional.

La nostra firma aplica la Norma Internacional de Control de Qualitat 1 (NICC 1) i manté, en conseqüència, un sistema global de control de qualitat que inclou polítiques i procediments documentats relatius al compliment de requeriments d'ètica, normes professionals i disposicions legals i reglamentaries aplicables.

L'equip de treball ha estat format per professionals experts en revisions de la Informació no Financera i, específicament, en informació de desenvolupament econòmic, social i mediambiental.

La nostra responsabilitat

La nostra responsabilitat és expressar les nostres conclusions en un informe de verificació independent de seguretat limitada basant-nos en el treball realitzat. Hem portat a terme el nostre treball en acord amb els requisits establerts en la Norma Internacional d'encàrrecs d'assegurament 3000 revisada en vigor, "Encàrrecs d'assegurament diferents de l'auditoria o de la revisió d'informació financera històrica" (NIEA 3000 Revisada) emesa pel Consell de Normes Internacionals de Comptadors (IFAC) i amb la guia d'actuació sobre encàrrecs de verificació de l'estat d'Informació no financera emès per l'Institut de Censors Jurats de Comptes de Espanya.

En un treball de seguretat limitada els procediments portats a terme varien en la seva naturalesa i moment de realització, i tenen una menor extensió, que els realitzats en un treball de seguretat raonable i, per tant, la seguretat que s'obté és substancialment menor.

El nostre treball ha consistit en la formulació de preguntes a la Direcció, així como a les diverses unitats de la Societat que han participat en l'elaboració de l'EINF, en la revisió dels processos per a recopilar i validar la informació presentada en el EINF i en l'aplicació de certs procediments analítics i proves de revisió per mostreig que es descriuen a continuació:

- Reunions amb el personal de la Societat para conèixer el model de negoci, les polítiques i els enfocaments de gestió aplicats, els principals riscos relacionats amb aquestes qüestions i obtenir la informació necessària per a la revisió externa.
- Anàlisi de l'abast, rellevància i integritat dels continguts inclosos en l'EINF de l'exercici 2019 segons l'anàlisi de materialitat realitzat per la Societat, considerant els continguts requerits en la normativa mercantil vigent.
- Anàlisis dels processos per a recopilar i validar les dades presentades en l'EINF de l'exercici 2019.
- Revisió de la informació relativa als riscos, les polítiques i els enfocaments de gestió aplicats en relació als aspectes materials presentats en el EINF de l'exercici 2019..
- Comprovació, mitjançant proves, en base a la selecció d'una mostra, de la informació relativa als continguts inclosos en l'EINF de l'exercici 2019 i la seva adequada compilació a partir de les dades subministrades per les fonts d'informació.
- Obtenció d'una carta de manifestacions dels Administradors i la Direcció.

Conclusió

En base als procediments realitzats i a les evidències que hem obtingut, no s'han posat de manifest altres aspectes addicionals que facin creure que l'EINF de la Societat corresponent a l'exercici anual finalitzat el 31 de desembre de 2019, no ha estat preparat, en tots els seus aspectes significatius, d'acord amb els continguts recollits en la normativa mercantil vigent i seguint els criteris dels GRI seleccionats, descrits d'acord amb l'esmentat per a cada matèria a la taula inclosa a l'apartat 6 del EINF.



Ús i distribució

Aquest informe ha estat preparat en resposta al requeriment establert en la normativa mercantil vigent a Espanya, pel que podria no ser adequat per a altres propòsits i jurisdiccions.

Barcelona, 8 de abril de 2020

Faura-Casas, Auditors Consultors, S.L.

M^a Josep Arasa Alegre

An independent member of

BKR

INTERNATIONAL